源元三教九流圖贊

佛教見性道教保命
儒教明倫綱常是正
農流務本墨流備世
名流責實法流輔制
從横應對小說咨詢
陰陽順天醫流原人
雜流兼通述而不作
博者難精精者未博
日月三光金玉五穀
心身皮膚鼻口耳目
爲善塗戚歸于治
曲士偏執黨同排異
毋忘多岐各有所施
要在圓融一以貫之
三教一體九流一源
百家一理萬法一門

乍看一人實為三圖
中笑面彌勒表佛教
右飾儒巾者表儒家
左著道冠者表道教
三人合一一心無二
笑口常開見者歡喜
待人接物一團和氣

三教：儒、釋、道
九流：農、墨、名、法、
縱横、小說、陰陽、
醫、雜

蒙以養正

聖功也

李炳南題

後漢 安世高
清 雍正皇帝
唐 實叉難陀
清 省庵大師
撰著

因緣生校集

漢語拼音版

聖學根之根

第七冊

阿難問事佛吉凶經
雍正皇帝上諭
佛說十善業道經
省庵大師不淨觀頌
省庵大師四念處頌

世界書局

南無本師釋迦牟尼佛

謹防有岔路　走錯了便墮入深坑

莫道是空門　要進去須踏著實地

未改心腸熱全
憐暗路人但能
光照遠不惜自
焚身 雪僧

緣起

清儒陳弘謀在《養正遺規》的序文中寫道：「世間有真正的教育方法，才會有真正的人才。教育的端正自家庭開始，人才的成就自兒童開始。《易經》以山下出泉水的卦象來代表蒙卦，而君子之所以能夠造就有德學的人才，因為他知道根本就在這裡呀！『蒙以養正，是為聖功』，其中的義理是多麼深奧啊！泉水在山上的時候是清澈的，而流到山下就變渾濁了，這難道是泉水自身的過錯嗎？這全是因為做父兄師長的沒有能及時地正確引導啊！」

諺云：「訓子須從胎教始，端蒙必自小學初。養子不教如養驢，養女不教如養豬。」古時蒙童八歲入小學，十五歲入大學。而在明朝末年，江蘇大儒陸桴亭就曾提醒世人：「古時人心質樸、風俗淳厚，小孩至七八歲知識尚未開啟。今則人心風俗遠不如古，孩童五六歲時已多被邪知誘惑，遭物欲腐化了。再晚兩年才入小學，即使父教師嚴，也要費上一番手腳。

何況父兄的教育又未必完全依照古法呢？所以我以為當今教育子弟入學，必須要在五六歲就開始。」桴亭先生發出這番感慨是在三個半世紀之前，末學實在不敢想像：當今之世道人心與三百多年前有多少可比性呢？

去年暑期，末學和一些小學友一起學習傳統文化，不料卻發現了許多正在流通的經典中存在的重大問題！——一個是存在會集次第的混亂，比如有人將《弟子規》和《道德經》放在一起的。再者是錯字、別字太多，比如流通很廣的《正蒙寶典》中，錯別字隨處可見。還有就是注音和斷句的錯訛，也同樣讓人憂心！於是末學思量再三，決定重新會集童蒙教材，並重新校訂。

《小兒語》是明朝大儒呂近溪為教蒙童學習說話而作的兒歌，後來其子呂新吾又為之作了增補。雖是兒歌，卻不可輕看了，其實它是用最通俗的語言把深奧的經典給詮釋了出來。可謂話俗而理不俗。全書分為四言、六言、雜言三個部分，我們選錄時略去了雜言的部分。

《弟子規》原名《訓蒙文》，是清初大儒李毓秀依《論語·學而》篇第六章經文為綱要，仿照《三字經》的格式編撰而成。後經山西儒生賈存

仁多次修改，才定名為《弟子規》。全書共計三百六十句，一千零八十字，所列一百一十三件事。真可謂千錘百煉，一字千金。經文言簡義賅，讀起來朗朗上口。堪稱童蒙養正的最佳教材！

《三字經》是宋朝大儒深甯居士王應麟所作，其中常識和歷史統系的部分是經過後人增補的。尤其重要的是經文中為我們明白地列出了修學次第：「為學者，必有初。小學終，致四書。……孝經通，四書熟，如六經，始可讀。……經既明，方讀子，撮其要，記其事。……經子通，讀諸史，考世系，知終始。」——其實小學經典是教孩子由此契入的，大學經典則是教我們在小學的基礎上進一步深明其理。末學認識許多讀著《論語》、《道德經》、《無量壽經》等大部頭經典長起來的孩子，讀了十幾年不但一無是處，反而對經典產生了厭惡。其原因就是因為做父兄師長的好高騖遠、渴求速成，將本末倒置了。可見《三字經》中講的這一套修學次第絕對不能打亂！

《百家姓》相傳是宋朝初年浙江一位私塾先生編著的，然而它卻並不是單單只為讓學生識字那麼簡單，姓氏文化的背後都有它的歷史淵源，所

以從宋朝至民國初年，《百家姓》都是童蒙教學的必修課。

《千字文》是南朝梁代大儒周興嗣奉梁武帝聖旨一夜而成，全文用一千個不同的字，將天文、地理、常識、倫理、歷史完美地列出。奇文天成，確可稱前無古人後無來者！現在流通的版本中出現了八個重複的字，這是因為漢字簡化而招致的麻煩，並非生來的瑕疵！《三》、《百》、《千》歷來就被譽為是蒙學的鐵三角。

《鑑略》是歷史的綱要，因為我們中華文化是文史不分家的，所以很多經文需要「經史合參」才能瞭知真實義。明代的袁了凡先生曾編著《袁黃綱鑑》，儒士李廷機也曾編著《五字鑑略》，二者的優點在於詳明，但若用於教誨童蒙，文字量則顯得稍微多了點。所以我們在此選用了清儒王仕雲編撰的《四字鑑略》。

《增廣賢文》大約成書於明代萬曆年間，內容取材於民間諺語和各家典籍中的佳句，通俗易懂，膾炙人口，是一部很具實用價值的大眾化經典。應該是不斷地經過後人多番的刪削和增補，所以現在見到的版本有很多種。我們在此選取的這是流傳最廣的一個版本。清朝同治年間，儒生周希陶認

為原文中存在消極成分，又特別為之作了刪訂和增補。由於文字太多，而且許多語句太過拗口，所以我們沒有選用。——晏子曰：「聖人千慮，必有一失；愚人千慮，必有一得。」試想《增廣賢文》既然被稱為「賢文」，尤其是被列入童蒙教材，先輩們肯定是慎之又慎地經過再三斟酌的。所以對個別經句千萬不能望文生義，要去感悟它的弦外之音、言外之意。想來這應是末學之得，希陶山人之失也！不過現在我們是在整理經典的讀誦本，所以就暫且不多說了，待日後我們注解經典之時，末學一定會給大家一個滿意的交代。

《幼學求源》原名《幼學須知》，又名《成語考》、《故事尋源》，是明清兩代私塾必讀的童蒙教材。原作者是明代儒士程允升，清朝嘉慶年間，福建儒生鄒聖脈重新作了校訂，並更名為《幼學故事瓊林》，簡稱《幼學瓊林》。民國初年，費有容、葉浦蓀和蔡東藩三位學者又進行了一些增補，由於文字太多，我們在此僅採用了歷史統系的增補部分。《幼學瓊林》全書通用對偶句寫成，容易讀誦，便於記憶。書中融經鑄史、包羅萬象，堪稱蒙學中的小百科全書。以至於清代文人曾有「讀了《增廣》會說話，

讀了《幼學》走天下」之說，其影響力於此可見一斑！

《龍文鞭影》原名《蒙養故事》，是明代歷史學家蕭良有編寫的童蒙教材，全書通用四言平聲韻，每兩句為一聯，每一句都是一個歷史典故。清初儒士楊臣諍為之作了校對和增補，改名為《龍文鞭影》。這一書名源自佛典故事，「龍文」是古時駿馬的名字，駿馬良駒不需要鞭子抽到身上，牠看到鞭影就會飛馳向前。蒙童熟記了這一千多個典故，待日後深研經論時，便可以很輕鬆地由事而悟理。

《笠翁對韻》是明末清初的劇作家李笠翁為教蒙童學習對句而編寫的。全書通用對偶聯句，對仗工整，平仄相間，天地萬物悉羅筆下，十世古今盡入卷中。從純文學角度來看，此書在同類作品中少有匹敵，而且作者對所用的典故都考證得十分精準，這是特別值得讚嘆的。蒙童只要將此書爛熟於胸，日後吟詩作對便可信手拈來。

《孝經》不屬於小學經典，我們在此把它列入童蒙教材，是突顯它的重要性。在《論語・學而》篇次章，有子便引用夫子的話說：「君子務本，本立而道生。孝悌也者，其為仁之本與。」孔子一生道在《孝經》，「孝

悌」二字深廣無邊、通徹本源，所以自古便有「以《孝經》統群經」的說法。明白了「愛親者不敢惡於人，敬親者不敢慢於人」，才真正入德學之門了。《孝經》有古本、今本和朱子改訂本之別，我們選錄的是流傳最廣的今本《孝經》。

《太上感應篇》是道家的根本，教人明因知果、獲福遠禍的方法。我們從許多古書上看到，《感應篇》在古時流傳之廣，已不僅僅局限在道家弟子的學習，許多大儒，甚至佛家的高僧大德都每天拿它來檢驗自己的功過得失。

《文昌帝君陰騭文》也是道家的入門經典，廣泛流通於宋、元、明、清四朝。清初大儒懷西居士周安士先生曾為其做過詳盡的注解。值得讚嘆的是他已打破了門戶之見，教人「或奉真朝斗，或拜佛念經。報答四恩，廣行三教。談道義而化奸頑，講經史以曉愚昧。」若能時常誦起，確實能令我們「存平等心，擴寬大量」。

《阿難問事佛吉凶經》是一部佛家弟子人人必讀的入門經典。釋迦世尊在其中為我們道破了有人學佛得自在吉祥，而有人學佛卻反而得凶衰困

苦的原因所在，並為我們指明了正確的修學態度和修學方法。尤其對我們現代學佛人來說，可謂一針見血、切中時弊，讀之真可令人猛生警惕、幡然覺醒！

《佛說十善業道經》是佛家的大根大本，釋迦世尊在此經中明白地告訴我們：「謂人天身、聲聞菩提、獨覺菩提、無上菩提，皆依此法以為根本而得成就，故名善法。此法即是十善業道。」可見：無論人道天道，偏離十善業道便不是正道；無論小乘大乘，偏離十善業道便不是正法！——清世宗雍正皇帝為《十善業道經》而作的序文，的確是正知正見、文義俱佳，所以我們在此不加刪削，一併收錄。

孔老夫子為何不收女弟子，這是一個很微妙的大問題。大家要知道釋迦世尊原本也是不收女弟子的，所以我們夫子並不是歧視女性，我們若搞明白了其中的真實原因，自然會對夫子先知先覺的大智慧而佩服得五體投地！周安士先生在《欲海回狂集》中收錄了淨宗十一祖省庵大師的《不淨觀頌》和《四念處頌》，提醒我們要早讓子弟修習「不淨」等觀法。近代民間教育家王鳳儀先生創辦女校，為女子講授女德時曾自信地說，孔子開

天，而他自己則要闢地。先生由誠而明，所講的化性學說確實令人由衷地折服！因為愛先生，所以不敢諂媚先生。末學在此合掌，斗膽一言：靜觀當今社會現狀，教育體制只要不加改變，無論夫子開天還是先生闢地，恐怕結果都只會是不可逆轉地天塌地陷！——故此我們將《不淨觀頌》和《四念處頌》列入童蒙教材，作為必修功課。或許仰仗世尊慈力，還可以扶大廈之將傾，挽狂瀾之即倒！

《養正遺規》中說：「凡人有記性有悟性。自十五歲以前，物欲未染，知識未開，多記性少悟性。十五以後，知識既開，物欲漸染，則多悟性少記性。故凡當讀之書，皆當自十五前使之熟讀。不但四書五經，即如天文、地理、史學、算學之類，皆有歌訣，皆當熟讀。」所以我們在此將《中藥藥性歌訣》附加於後，作為蒙童的選修教材。——特別要提醒大家的是：教育蒙童只可以讀誦經典，會背誦之後再認真熟讀三百遍，盡此一生都不會忘記。至於經典的意思，是在他們把該讀誦的經典全部背誦下來之後，再專門研習的。因為這才是合理利用了孩子的記性和悟性（也就是我們現在所說的記憶力和理解力），這才是真正道法自然的傳統教育。假如一邊

讀誦就一邊給他講解，那就像希陶山人所說的：「種糧食沒等他成熟就急著收割，比稗草又能好多少呢？」而且藥王孫真人在《千金方》中也講到過：「梅開過早，不睹歲寒。」言藏至理，為人父兄師長者當慎思之！謹戒之！

古德曾有感嘆：「校書如掃塵，隨掃則隨有。」末學一路走來，深感此言不差！其中不周之處，末學再次合掌當胸：懇祈諸位大德高賢多多海涵！末學慚愧，也自知障深慧淺、德薄才疏，本沒有資格包攬這項重大非常的工程，然而時節因緣特殊，我們自己若不親手去做又能靠誰來做呢？於是不顧自身淺陋，小心翼翼地整理出儒釋道三家這十餘部入門經典。所幸我下筆修訂之處必然有所依憑，不是靠主觀妄斷，所以您大可放下心來！

——蒙童若能依此次第踏實修學，有心向儒者則成聖可期；有心向道者則成仙可冀；有心向佛者則成佛可希矣。

辛卯季夏末學因緣生謹識

第七冊目錄

緣起……1
阿難問事佛吉凶經……4
雍正皇帝上諭……27
佛說十善業道經……42
省庵大師不淨觀頌……63
省庵大師四念處頌……72

南 ná
無 mó
本 běn
師 shī
釋 shì
迦 jiā
牟 móu
尼 ní
佛 fó

南 ná
無 mó
本 běn
師 shī
釋 shì
迦 jiā
牟 móu
尼 ní
佛 fó

南 ná
無 mó
本 běn
師 shī
釋 shì
迦 jiā
牟 móu
尼 ní
佛 fó

南 ná
無 mó
本 běn
尊 zūn
阿 ā
彌 mí
陀 tuó
佛 fó

南 ná
無 mó
本 běn
尊 zūn
阿 ā
彌 mí
陀 tuó
佛 fó

南 ná
無 mó
本 běn
尊 zūn
阿 ā
彌 mí
陀 tuó
佛 fó

贊取經偈 zàn qǔ jīng jì

晉宋齊梁唐代間，高僧求法離長安。
jìn sòng qí liáng táng dài jiān gāo sēng qiú fǎ lí cháng ān

去者成百歸無十，後者安知前者難。
qù zhě chéng bǎi guī wú shí hòu zhě ān zhī qián zhě nán

路遙碧天惟冷結，砂河遮日力疲殫。
lù yáo bì tiān wéi lěng jié shā hé zhē rì lì pí dān

後賢若未諳斯旨，常把經書容易看。
hòu xián ruò wèi ān sī zhǐ cháng bǎ jīng shū róng yì kàn

開經偈 kāi jīng jì

無上甚深微妙法，百千萬劫難遭遇。
wú shàng shèn shēn wēi miào fǎ bǎi qiān wàn jié nán zāo yù

我今見聞得受持，願解如來真實義。
wǒ jīn jiàn wén dé shòu chí yuàn jiě rú lái zhēn shí yì

普賢菩薩像・唐・佚名

阿難問事佛吉凶經

ā nán wèn shì fó jí xiōng jīng

後漢・沙門安世高譯

阿難白佛言：「有人事佛得富貴諧偶者，有衰耗不諧偶者，云何不等同耶？願天中天，普為說之！」

ā nán bái fó yán yǒu rén shì fó dé fù guì xié ǒu zhě yǒu shuāi hào bù xié ǒu zhě yún hé bù děng tóng yé yuàn tiān zhōng tiān pǔ wèi shuō zhī

佛告阿難：「有人奉佛，從明師受戒，專信不犯，精進奉行，不失所受。形像鮮明，朝暮禮拜，恭敬燃燈。淨施所安，不違道禁，齋戒不厭，心中欣欣！常為諸天善神擁護，所向諧

fó gào ā nán yǒu rén fèng fó cóng míng shī shòu jiè zhuān xìn bú fàn jīng jìn fèng xíng bù shī suǒ shòu xíng xiàng xiān míng zhāo mù lǐ bài gōng jìng rán dēng jìng shī suǒ ān bù wéi dào jìn zhāi jiè bú yàn xīn zhōng xīn xīn cháng wèi zhū tiān shàn shén yōng hù suǒ xiàng xié

偶，百事增倍。為天龍、鬼神、眾人所敬，後必得道。是善男子、善女人，真佛弟子也。有人事佛，不值善師，不見經教，受戒而已。示有戒名，憒塞不信。違犯戒律，乍信乍不信，心意猶豫。亦無經像恭恪之心，既不燒香、燃燈、禮拜，恆懷狐疑，瞋恚罵詈，惡口嫉賢。又不六齋，殺生趣手。不敬佛經，持著弊箧、衣服不淨之中；或著妻子床上不淨之處；或持掛壁，無有座席恭敬之心，與世間凡書無異。若疾病者，狐疑不信，

ǒu
bǎi shì zēng bèi
wèi tiān lóng guǐ shén zhòng rén suǒ jìng hòu bì dé dào
shì shàn nán
zǐ shàn nǚ rén zhēn fó dì zǐ yě yǒu rén shì fó bù zhí shàn shī bú jiàn jīng jiào
shòu jiè ér yǐ shì yǒu jiè míng kuì sè bú xìn wéi fàn jiè lǜ zhà xìn zhà bú xìn xīn
yì yóu yù yì wú jīng xiàng gōng kè zhī xīn jì bù shāo xiāng rán dēng lǐ bài héng huái hú
yí chēn huì mà lì è kǒu jí xián yòu bú liù zhāi shā shēng qù shǒu bú jìng fó jīng
chí zhuó bì qiè yī fú bú jìng zhī zhōng huò zhuó qī zi chuáng shàng bú jìng zhī chù huò chí guà bì
wú yǒu zuò xí gōng jìng zhī xīn yǔ shì jiān fán shū wú yì ruò jí bìng zhě hú yí bú xìn

便呼巫師，卜問解奏，祠祀邪神，天神離遠，不得善護。妖魅日進，惡鬼屯門，令之衰耗，所向不諧，或從宿行惡道中來，現世罪人也，非佛弟子。死當入泥犁中被拷掠治，由其罪故，現自衰耗，後復受殃，死趣惡道，輾轉受痛，酷不可言。皆由積惡，其行不善。愚人盲盲，不思宿行因緣所之，精神報應，根本從來，謂言事佛致是衰耗。不止前世宿祚無功，怨憎天地，責聖咎天。世人迷惑，不達乃爾。不達之人，心懷不定，而不

biàn hū wū shī bǔ wèn jiě zòu cí sì xié shén tiān shén lí yuǎn bù dé shàn hù yāo mèi rì jìn è guǐ tún mén lìng zhī shuāi hào suǒ xiàng bù xié huò cóng sù xíng è dào zhōng lái xiàn shì zuì rén yě fēi fó dì zǐ sǐ dāng rù ní lí zhōng bèi kǎo lüè zhì yóu qí zuì gù xiàn zì shuāi hào hòu fù shòu yāng sǐ qù è dào zhǎn zhuǎn shòu tòng kù bù kě yán jiē yóu jī è qí xíng bú shàn yú rén máng máng bù sī sù xíng yīn yuán suǒ zhī jīng shén bào yìng gēn běn cóng lái wèi yán shì fó zhì shì shuāi hào bù zhǐ qián shì sù zuò wú gōng yuàn zēng tiān dì zé shèng jiù tiān shì rén mí huò bù dá nǎi ěr bù dá zhī rén xīn huái bú dìng ér bù

堅固，進退失理，違負佛恩，而無返覆。遂為三途所見綴縛，自作禍福。罪識之源，種之得本，不可不慎！十惡怨家，十善厚友，安神得道，皆從善生。善為大鎧，不畏刀兵；善為大船，可以渡水。有能守信，室內和安，福報自然，從善至善，非神授與也。今復不信者，從後轉復劇矣！」

jiān gù jìn tuì shī lǐ wéi fù fó ēn ér wú fǎn fù suì wèi sān tó suǒ jiàn zhuì fú zì zuò huò fú zuì shí zhī yuán zhòng zhī dé běn bù kě bú shèn shí è yuàn jiā shí shàn hòu yǒu ān shén dé dào jiē cóng shàn shēng shàn wéi dà kǎi bú wèi dāo bīng shàn wéi dà chuán kě yǐ dù shuǐ yǒu néng shǒu xìn shì nèi hé ān fú bào zì rán cóng shàn zhì shàn fēi shén shòu yǔ yě jīn fù bú xìn zhě cóng hòu zhuǎn fù jù yǐ

佛言：「阿難！善惡追人，如影逐形，不可得離。罪福之事，亦皆如是，勿作狐疑，自墮惡道！罪福分明，諦信不迷，

fó yán ā nán shàn è zhuī rén rú yǐng zhú xíng bù kě dé lí zuì fú zhī shì yì jiē rú shì wù zuò hú yí zì duò è dào zuì fú fēn míng dì xìn bù mí

所在常安。佛語至誠，終不欺人！」

suǒ zài cháng ān fó yǔ zhì chéng zhōng bù qī rén

佛復告阿難：「佛無二言，佛世難值，經法難聞，汝宿有福，今得侍佛。當念報恩，頒宣法教，示現人民，為作福田。信者得植，後生無憂。」阿難受教，奉行普聞。

fó fù gào ā nán fó wú èr yán fó shì nán zhí jīng fǎ nán wén rǔ sù yǒu fú jīn dé shì fó dāng niàn bào ēn bān xuān fǎ jiào shì xiàn rén mín wèi zuò fú tián xìn zhě dé zhí hòu shēng wú yōu ā nán shòu jiào fèng xíng pǔ wén

阿難復白佛言：「人不自手殺者，不自手殺為無罪耶？」

ā nán fù bái fó yán rén bú zì shǒu shā zhě bú zì shǒu shā wéi wú zuì yé

佛言：「阿難！教人殺生，重於自殺也。何以故？或是奴婢愚小下人，不知罪福；或為縣官所見促逼，不自出意。雖獲

fó yán ā nán jiào rén shā shēng zhòng yú zì shā yě hé yǐ gù huò shì nú bì yú xiǎo xià rén bù zhī zuì fú huò wèi xiàn guān suǒ jiàn cù bī bú zì chū yì suī huò

其罪，事意不同，輕重有差。教人殺者，知而故犯，陰懷愚惡，趣手害生，無有慈心，欺罔三尊，負於自然神，傷生杌命，其罪莫大！怨懟相報，世世受殃，無有斷絕。現世不安，數逢災凶。死入地獄。出離人形，當墮畜中，為人屠截。三途八難，巨億萬劫，以肉供人，未有竟時，令身困苦，啖草飲泉。今世現有是輩畜獸，皆由前世得為人時，暴逆無道，陰害傷生，不信致此。世世為怨，還相報償，神同形異，罪深如是！」

qí zuì shì yì bù tóng qīng zhòng yǒu chā jiào rén shā zhě zhī ér gù fàn yīn huái yú è qù shǒu hài shēng wú yǒu cí xīn qī wǎng sān zūn fù yú zì rán shén shāng shēng wù mìng qí zuì mò dà yuàn duì xiāng bào shì shì shòu yāng wú yǒu duàn jué xiàn shì bù ān shù féng zāi xiōng sǐ rù dì yù chū lí rén xíng dāng duò chù zhōng wèi rén tú jié sān tú bā nàn jù yì wàn jié yǐ ròu gòng rén wèi yǒu jìng shí lìng shēn kùn kǔ dàn cǎo yǐn quán jīn shì xiàn yǒu shì bèi chù shòu jiē yóu qián shì dé wéi rén shí bào nì wú dào yīn hài shāng shēng bú xìn zhì cǐ shì shì wéi yuàn huán xiāng bào cháng shén tóng xíng yì zuì shēn rú shì

阿難復白佛言：「世間人及弟子，惡意向師及道德之人，其罪云何？」

ā nán fù bái fó yán shì jiān rén jí dì zǐ è yì xiàng shī jí dào dé zhī rén qí zuì yún hé

佛語阿難：「夫為人者，當愛樂人善，不可嫉之。人有惡意向道德之人、善師者，是惡意向佛無異也。寧持萬石弩自射身，不可惡意向之。」

fó yǔ ā nán fú wéi rén zhě dāng ài yào rén shàn bù kě jí zhī rén yǒu è yì xiàng dào dé zhī rén shàn shī zhě shì è yì xiàng fó wú yì yě nìng chí wàn dàn nǔ zì shè shēn bù kě è yì xiàng zhī

佛言：「阿難！自射身為痛不？」阿難言：「甚痛！甚痛！世尊。」佛言：「人持惡意向道德人、其善師者，痛劇弩射身

fó yán ā nán zì shè shēn wéi tòng fǒu ā nán yán shèn tòng shèn tòng shì zūn fó yán rén chí è yì xiàng dào dé rén qí shàn shī zhě tòng jù nǔ shè shēn

也。為人弟子，不可輕慢其師，惡意向道德人！當視之如佛，不可輕嫉，見善代其歡喜。人有戒德者，感動諸天，天龍鬼神，莫不敬尊。寧投身火中，利劍割肉，慎莫嫉妒人之善。其罪不小，慎之！慎之！」

yě wéi rén dì zǐ bù kě qīng màn qí shī è yì xiàng dào dé rén dāng shì zhī rú fó bù kě qīng jí jiàn shàn dài qí huān xǐ rén yǒu jiè dé zhě gǎn dòng zhū tiān tiān lóng guǐ shén mò bú jìng zūn nìng tóu shēn huǒ zhōng lì jiàn gē ròu shèn mò jí dù rén zhī shàn qí zuì bù xiǎo shèn zhī shèn zhī

阿難復白佛言：「為人師者，為可得呵遏弟子，不從道理，以有小過，遂之成大，可無罪不？」

ā nán fù bái fó yán wéi rén shī zhě wèi kě dé hē è dì zǐ bù cóng dào lǐ yǐ yǒu xiǎo guò suì zhī chéng dà kě wú zuì fǒu

佛言：「不可！不可！師弟子義，義感自然。當相訊厚，

fó yán bù kě bù kě shī dì zǐ yì yì gǎn zì rán dāng xiāng xùn hòu

視彼如己。點之以理，教之以道，己所不行，勿施於人，弘崇
shì bǐ rú jǐ chù zhī yǐ lǐ jiāo zhī yǐ dào jǐ suǒ bù xíng wù shī yú rén hóng chóng

禮律，不使怨訟。弟子亦爾，二義真誠。師當如師，弟子當如
lǐ lǜ bù shǐ yuàn sòng dì zǐ yì ěr èr yì zhēn chéng shī dāng rú shī dì zǐ dāng rú

弟子，勿相誹謗，含毒致怨，以小成大，還自燒身。為人弟子，
dì zǐ wù xiāng fěi bàng hán dú zhì yuàn yǐ xiǎo chéng dà hái zì shāo shēn wéi rén dì zǐ

當孝順於善師，慎莫舉惡意向師。惡意向師，是惡意向佛、向
dāng xiào shùn yú shàn shī shèn mò jǔ è yì xiàng shī è yì xiàng shī shì è yì xiàng fó xiàng

法、向比丘僧、向父母無異。天所不覆，地所不載！觀末世人，
fǎ xiàng bǐ qiū sēng xiàng fù mǔ wú yì tiān suǒ bú fù dì suǒ bú zài guān mò shì rén

諸惡人輩，不忠、不孝，無有仁義，不順人道。魔世比丘，四
zhū è rén bèi bù zhōng bú xiào wú yǒu rén yì bú shùn rén dào mó shì bǐ qiū sì

數之中，但念他惡，不自止惡。嫉賢妒善，更相沮壞。不念行
shù zhī zhōng dàn niàn tā è bú zì zhǐ è jí xián dù shàn gèng xiāng jǔ huài bú niàn xíng

善，強梁嫉賢。既不能為，復毀敗人。斷絕道意，令不得行。貪欲務俗，多求利業，積財自喪，厚財賤道，死墮惡趣，大泥犁中、餓鬼、畜生。未當有此，於世何求？念報佛恩，當持經戒，相率以道。道不可不學，經不可不讀，善不可不行。行善布德，濟神離苦，超出生死。見賢勿慢，見善勿謗，不以小過證入大罪。違法失理，其罪莫大，罪福有證，可不慎耶？」

shàn qiáng liáng jí xián jì bù néng wéi fù huǐ bài rén duàn jué dào yì lìng bù dé xíng tān yù wù sú duō qiú lì yè jī cái zì sàng hòu cái jiàn dào sǐ duò è qù dà ní lí zhōng è guǐ chù shēng wèi dāng yǒu cǐ yú shì hé qiú niàn bào fó ēn dāng chí jīng jiè xiāng shuài yǐ dào dào bù kě bù xué jīng bù kě bù dú shàn bù kě bù xíng xíng shàn bù dé jì shén lí kǔ chāo chū shēng sǐ jiàn xián wù màn jiàn shàn wù bàng bù yǐ xiǎo guò zhèng rù dà zuì wéi fǎ shī lǐ qí zuì mò dà zuì fú yǒu zhèng kě bú shèn yé

阿難復白佛言：「末世弟子，因緣相生，理家之事，身口

ā nán fù bái fó yán mò shì dì zǐ yīn yuán xiāng shēng lǐ jiā zhī shì shēn kǒu

之累，當云何？天中天！」

zhī lèi dāng yún hé tiān zhōng tiān

佛言：「阿難！有受佛禁戒，誠信奉行，順孝畏慎，敬歸三尊，養親盡忠，內外謹善，心口相應，可得為世間事，不可得為世間意。」

fó yán ā nán yǒu shòu fó jìn jiè chéng xìn fèng xíng shùn xiào wèi shèn jìng guī sān zūn yǎng qīn jìn zhōng nèi wài jǐng shàn xīn kǒu xiāng yìng kě dé wéi shì jiān shì bù kě dé wéi shì jiān yì

阿難言：「世間事，世間意，云何耶？天中天！」

ā nán yán shì jiān shì shì jiān yì yún hé yé tiān zhōng tiān

佛言：「為佛弟子，可得商販營生利業。平斗直尺，不可罔於人！施行以理，不違神明自然之理。葬送之事，移徙、姻

fó yán wéi fó dì zǐ kě dé shāng fàn yíng shēng lì yè píng dǒu zhí chǐ bù kě wǎng yú rén shī xíng yǐ lǐ bù wéi shén míng zì rán zhī lǐ zàng sòng zhī shì yí xǐ yīn

娶，是為世間事也。世間意者，為佛弟子，不得卜問、請祟、符咒、厭怪、祠祀、解奏，亦不得擇良日、良時。受佛五戒，福德人也，有所施作，當啟三尊。佛之玄通，無細不知。戒德之人，道護為強，役使諸天，天龍鬼神，無不敬伏！戒貴則尊，無往不吉，豈有忌諱不善者耶？道之含覆，包弘天地，不達之人，自作罣礙。善惡之事，由人心作。禍福由人，如影追形，響之應聲。戒行之德，應之自然，諸天所護，願不意違，感動

qǔ shì wéi shì jiān shì yě shì jiān yì zhě wéi fó dì zǐ bù dé bǔ wèn qǐng suì fú zhòu yā guài cí sì jiě zòu yì bù dé zé liáng rì liáng shí shòu fó wǔ jiè jiè dé zhī rén dào hù wéi qiáng yì shǐ zhū tiān tiān lóng guǐ shén wú bú jìng fú jiè guì zé zūn bù dá zhī rén wú wǎng bù jí qǐ yǒu jì huì bú shàn zhě yé dào zhī hán fù bāo hóng tiān dì bù dá zhī rén zì zuò guà ài shàn è zhī shì yóu rén xīn zuò huò fú yóu rén rú yǐng zhuī xíng xiǎng zhī yìng shēng jiè xíng zhī dé yìng zhī zì rán zhū tiān suǒ hù yuàn bú yì wéi gǎn dòng

shí fāng yǔ tiān cān dé gōng xūn wēi wēi zhòng shèng jiē tàn nán kě chēng liáng zhì shì dá mìng

十方。與天參德，功勳巍巍，眾聖嗟嘆，難可稱量！智士達命，

mò shēn bù xié shàn rú fó jiào kě dé dù shì zhī dào

沒身不邪。善如佛教，可得度世之道。」

ā nán wén fó shuō gēng zhěng jiā shā tóu nǎo zhuó dì wéi rán shì zūn wǒ děng

阿難聞佛說，更整袈裟，頭腦著地：「唯然。世尊！我等

yǒu fú dé zhí rú lái pǔ ēn cí dà mǐn niàn yí qiè wèi zuò fú tián lìng dé tuō kǔ

有福，得值如來，普恩慈大，愍念一切，為作福田，令得脫苦。

fó yán zhì zhēn ér xìn zhě shǎo shì shì duō è zhòng shēng xiāng zǔ shèn kě tòng zāi ruò yǒu

佛言至真，而信者少。是世多惡，眾生相詛，甚可痛哉！若有

xìn zhě ruò yī ruò liǎng nài hé shì è nǎi bì rú cǐ fó miè dù hòu jīng fǎ suī

信者，若一、若兩。奈何世惡，乃弊如此！佛滅度後，經法雖

cún ér wú xìn zhě jiàn shuāi miè yǐ wū hū tòng zāi jiāng hé shì hù wéi yuàn shì zūn

存，而無信者，漸衰滅矣！嗚呼，痛哉！將何恃怙？惟願世尊，

為眾黎故，未可取泥洹。」

wèi zhòng lí gù wèi kě qǔ ní huán

阿難因而諫頌曰：

ā nán yīn ér jiàn sòng yuē

佛為三界護，恩廣普慈大。願為一切故，未可取泥洹。

fó wéi sān jiè hù ēn guǎng pǔ cí dà yuàn wèi yí qiè gù wèi kě qǔ ní huán

值法者亦少，盲盲不別真。痛矣不識者，罪深乃如是！

zhí fǎ zhě yì shǎo máng máng bù bié zhēn tòng yǐ bù shí zhě zuì shēn nǎi rú shì

宿福值法者，若一若有兩。經法稍稍替，當復何恃怙！

sù fú zhí fǎ zhě ruò yī ruò yǒu liǎng jīng fǎ shāo shāo tì dāng fù hé shì hù

佛恩非不大，罪由眾生故。法鼓震三千，如何不得聞？

fó ēn fēi bú dà zuì yóu zhòng shēng gù fǎ gǔ zhèn sān qiān rú hé bù dé wén

世濁多惡人，還自墮顛倒。諛諂諀訾聖，邪媚毀正真。

shì zhuó duō è rén hái zì duò diān dǎo yú chǎn pǐ zǐ shèng xié mèi huǐ zhèng zhēn

不信世有佛，言佛非大道。是人是非人，自作眾罪本。

bú xìn shì yǒu fó yán fó fēi dà dào shì rén shì fēi rén zì zuò zhòng zuì běn

命盡往無擇，刀劍解身形。食鬼好伐殺，鑊湯涌其中。
mìng jìn wǎng wú zé dāo jiàn jiě shēn xíng shí guǐ hào fá shā huò tāng yǒng qí zhōng

淫佚抱銅柱，大火相燒燃。誹謗清高士，鐵鉗拔其舌。
yín yì bào tóng zhù dà huǒ xiāng shāo rán fěi bàng qīng gāo shì tiě qián bá qí shé

亂酒無禮節，迷惑失人道。死入地獄中，洋銅沃其口。
luàn jiǔ wú lǐ jié mí huò shī rén dào sǐ rù dì yù zhōng yáng tóng wò qí kǒu

遭逢眾厄難，毒痛不可言。若生還為人，下賤貧窮中。
zāo féng zhòng è nàn dú tòng bù kě yán ruò shēng hái wéi rén xià jiàn pín qióng zhōng

不殺得長壽，無病常康強。不盜後大富，錢財恆自滿。
bù shā dé cháng shòu wú bìng cháng kāng qiáng bú dào hòu dà fù qián cái héng zì mǎn

不淫香清淨，身體鮮苾芬，光影常奕奕，上則為大王。
bù yín xiāng qīng jìng shēn tǐ xiān bì fēn guāng yǐng cháng yì yì shàng zé wéi dà wáng

至誠不欺詐，為眾所奉承。不醉後明瞭，德慧所尊敬！
zhì chéng bù qī zhà wèi zhòng suǒ fèng chéng bú zuì hòu míng liǎo dé huì suǒ zūn jìng

五福超法出，天人同儔類，所生億萬倍，真諦甚分明。
wǔ fú chāo fǎ chū tiān rén tóng chóu lèi suǒ shēng yì wàn bèi zhēn dì shèn fēn míng

末世諸惡人，不信多狐疑。愚痴不別道，罪深更逮冥！
mò shì zhū è rén bú xìn duō hú yí yú chī bù bié dào zuì shēn gèng dài míng

蔽聖毀正覺，死入大鐵城。識神處其中，頭上戴鐵輪。
bì shèng huǐ zhèng jué sǐ rù dà tiě chéng shí shén chǔ qí zhōng tóu shàng dài tiě lún

求死不得死，須臾已變形。矛戟相毒刺，軀體恆殘截。
qiú sǐ bù dé sǐ xū yú yǐ biàn xíng máo jǐ xiāng dú cì qū tǐ héng cán jié

奈何世如是，背正信鬼神。解奏好卜問，祭祀傷不仁。
nài hé shì rú shì bèi zhèng xìn guǐ shén jiě zòu hào bǔ wèn jì sì shāng bù rén

死墮十八處，經歷黑繩獄。八難為界首，得復人身難。
sǐ duò shí bā chù jīng lì hēi shéng yù bā nàn wéi jiè shǒu dé fù rén shēn nán

若時得為人，蠻狄無義理。痴駿無孔竅，跛躄啞不語。
ruò shí dé wéi rén mán dí wú yì lǐ chī jùn wú kǒng qiào bǒ bì yǎ bù yǔ

朦 méng
朧 lóng
不 bù
達 dá
事 shì
，惡 è
惡 è
相 xiāng
牽 qiān
拘 jū
。輾 zhǎn
轉 zhuǎn
眾 zhòng
徒 tú
聚 jù
，禽 qín
獸 shòu
六 liù
畜 chù
形 xíng
。

為 wèi
人 rén
所 suǒ
屠 tú
割 gē
，剝 bō
皮 pí
視 shì
其 qí
喉 hóu
。歸 guī
償 cháng
宿 sù
怨 yuàn
懟 duì
，以 yǐ
肉 ròu
給 jǐ
還 huán
人 rén
。

無 wú
道 dào
墮 duò
惡 è
道 dào
，求 qiú
脫 tuō
甚 shèn
為 wéi
難 nán
。人 rén
身 shēn
既 jì
難 nán
得 dé
，佛 fó
經 jīng
難 nán
得 dé
聞 wén
。

世 shì
尊 zūn
為 wéi
眾 zhòng
佑 yòu
，三 sān
界 jiè
皆 jiē
蒙 méng
恩 ēn
。敷 fū
動 dòng
甘 gān
露 lù
法 fǎ
，令 lìng
人 rén
普 pǔ
奉 fèng
行 xíng
。

哀 āi
哉 zāi
已 yǐ
得 dé
慧 huì
，愍 mǐn
念 niàn
群 qún
萌 méng
故 gù
。開 kāi
通 tōng
示 shì
道 dào
徑 jìng
，點 xiá
者 zhě
即 jí
度 dù
苦 kǔ
。

福 fú
人 rén
在 zài
向 xiàng
向 xiàng
，見 jiàn
諦 dì
學 xué
不 bù
生 shēng
。自 zì
歸 guī
大 dà
護 hù
田 tián
，植 zhí
種 zhòng
不 bù
死 sǐ
地 dì
。

恩 ēn
大 dà
莫 mò
過 guò
佛 fó
，世 shì
佑 yòu
轉 zhuǎn
法 fǎ
輪 lún
。願 yuàn
使 shǐ
一 yí
切 qiè
人 rén
，得 dé
服 fú
甘 gān
露 lù
漿 jiāng
。

慧船到彼岸，法磬引大千。彼我無有二，發願無上真！

huì chuán dào bǐ àn fǎ qìng yǐn dà qiān bǐ wǒ wú yǒu èr fā yuàn wú shàng zhēn

阿難頌如是已，諸會大眾，一時信解，皆發無上正真之道，

ā nán sòng rú shì yǐ zhū huì dà zhòng yì shí xìn jiě jiē fā wú shàng zhèng zhēn zhī dào

僧那大鎧甘露之意。香熏三千，從是得度，開示道地，為作橋

sēng nuó dà kǎi gān lù zhī yì xiāng xūn sān qiān cóng shì dé dù kāi shì dào dì wèi zuò qiáo

梁。國王臣民，天龍鬼神，聞經歡喜，阿難所說。且悲且恐，

liáng guó wáng chén mín tiān lóng guǐ shén wén jīng huān xǐ ā nán suǒ shuō qiě bēi qiě kǒng

稽首佛足，及禮阿難，受教而去。

qǐ shǒu fó zú jí lǐ ā nán shòu jiào ér qù

阿難問事佛吉凶經　終

ā nán wèn shì fó jí xiōng jīng zhōng

回向偈 huí xiàng jì

願以此功德，莊嚴佛淨土。
yuàn yǐ cǐ gōng dé zhuāng yán fó jìng tǔ

上報四重恩，下濟三途苦。
shàng bào sì chóng ēn xià jì sān tú kǔ

若有見聞者，悉發菩提心。
ruò yǒu jiàn wén zhě xī fā pú tí xīn

盡此一報身，同生極樂國。
jìn cǐ yí bào shēn tóng shēng jí lè guó

南無本尊阿彌陀佛

擎九蓮瓣　問世人從哪裡尋根

借一蒲團　求我佛向低處說法

佛教是釋迦牟
尼對一切衆生至善圓
滿的教育其目的在令衆
生覺了宇宙人生真相而
達協和族群存異同銷偏
執鎔知見共存共榮

淨空

雍正皇帝上諭

yōng zhèng huáng dì shàng yù

朕惟三教之覺民於海內也。理同出於一原，道並行而不悖。人惟不能豁然貫通，於是人各異心，心各異見。慕道者謂佛不如道之尊；向佛者謂道不如佛之大；而儒者又兼辟二氏以為異端。懷挾私心，紛爭角勝而不相下。

zhèn wéi sān jiào zhī jué mín yú hǎi nèi yě lǐ tóng chū yú yì yuán dào bìng xíng ér bú bèi rén wéi bù néng huò rán guàn tōng yú shì rén gè yì xīn xīn gè yì jiàn mù dào zhě wèi fó bù rú dào zhī zūn xiàng fó zhě wèi dào bù rú fó zhī dà ér rú zhě yòu jiān pì èr shì yǐ wéi yì duān huái xié sī xīn fēn zhēng jiǎo shèng ér bù xiāng xià

朕以持三教之論，亦惟得其平而已矣。能得其平，則外略

zhèn yǐ chí sān jiào zhī lùn yì wéi dé qí píng ér yǐ yǐ néng dé qí píng zé wài lüè

形迹之異，內證性理之同。而知三教初無異旨，無非欲人同歸於善。夫佛氏之五戒十善，導人於善也。吾儒之五常百行，誘掖獎勸，有一不引人為善者哉？

xíng jì zhī yì nèi zhèng xìng lǐ zhī tóng ér zhī sān jiào chū wú yì zhǐ wú fēi yù rén tóng guī yú shàn fú fó shì zhī wǔ jiè shí shàn dǎo rén yú shàn yě wú rú zhī wǔ cháng bǎi xíng yòu yè jiǎng quàn yǒu yī bù yǐn rén wéi shàn zhě zāi

昔宋文帝問侍中何尚之曰：「六經本是濟俗，若性靈真要，則以佛經為指南。如率土之民，皆淳此化，則吾坐致太平矣。」何尚之對曰：「百家之鄉，十人持五戒則十人淳謹；千室之邑，百人持十善則百人和睦。持此風教，以周寰區，則編戶億千，

xī sòng wén dì wèn shì zhōng hé shàng zhī yuē liù jīng běn shì jì sú ruò xìng líng zhēn yào zé yǐ fó jīng wéi zhǐ nán rú shuài tǔ zhī mín jiē chún cǐ huà zé wú zuò zhì tài píng yǐ hé shàng zhī duì yuē bǎi jiā zhī xiāng shí rén chí wǔ jiè zé shí rén chún jǐng qiān shì zhī yì bǎi rén chí shí shàn zé bǎi rén hé mù chí cǐ fēng jiào yǐ zhōu huán qū zé biān hù yì qiān

仁人百萬。而能行一善則去一惡，去一惡則息一刑。一刑息於家，萬刑息於國。洵乎可以垂拱坐致太平矣。」斯言也，蓋以勸善者，治天下之要道也。而佛教之化貪吝、誘賢

rén rén bǎi wàn ér néng xíng yí shàn zé qù yí è qù yí è zé xī yì xíng yì xíng xī yú jiā wàn xíng xī yú guó xún hū kě yǐ chuí gǒng zuò zhì tài píng yǐ sī yán yě gài yǐ quàn shàn zhě zhì tiān xià zhī yào dào yě ér fó jiào zhī huà tān lìn yòu xián

釋迦加持圖・十九世紀・西藏唐卡

良，其旨亦本於此。苟信而從之，洵可以型方訓俗，而為致君澤民之大助。其任意詆毀，妄捏為楊、墨之道之論者，皆未見顏色，失平之瞽說也。

liáng qí zhǐ yì běn yú cǐ gǒu xìn ér cóng zhī xún kě yǐ xíng fāng xùn sú ér wéi zhì jūn zé mín zhī dà zhù qí rèn yì dǐ huǐ wàng niē wéi yáng mò zhī dào zhī lùn zhě jiē wèi jiàn yán sè shī píng zhī gǔ shuō yě

朕居藩邸，留心內典，於性宗之學實深領悟。御極以後，宵旰靡遑，且恐啟天下以崇尚釋教之疑，是以未嘗形之談論。欲俟庶政漸理，始舉三教合一之旨，提撕警覺，以明互相詆毀者之非。今邇十年矣，聽政餘暇，偶將朕之所見，並昔人論說

zhèn jū fān dǐ liú xīn nèi diǎn yú xìng zōng zhī xué shí shēn lǐng wù yù jí yǐ hòu xiāo gàn mǐ huáng qiě kǒng qǐ tiān xià yǐ chóng shàng shì jiào zhī yí shì yǐ wèi cháng xíng zhī tán lùn yù sì shù zhèng jiàn lǐ shǐ jǔ sān jiào hé yī zhī zhǐ tí sī jǐng jué yǐ míng hù xiāng dǐ huǐ zhě zhī fēi jīn ěr shí nián yǐ tīng zhèng yú xiá ǒu jiāng zhèn zhī suǒ jiàn bìng xī rén lùn shuō

數條，舉以示天下之學道者：

一、古人有曰：「周孔六經之訓，忠孝履其端；李老二篇之言，道德創其首；瞿曇三藏之文，慈悲為其本。事迹雖異，理數不殊，皆可崇可慕者。」

二、又有曰：「儒以正設教；道以尊設教；佛以大設教。觀其好生惡殺，則同一仁也；視人猶己，則同一公也；懲忿塞欲，禁

燃燈佛授記・唐

過防非，則同一操修也。」

guò fáng fēi zé tóng yì cāo xiū yě

三、又有曰：「以佛治心；以道治身；以儒治世。」

sān yòu yǒu yuē yǐ fó zhì xīn yǐ dào zhì shēn yǐ rú zhì shì

四、又有曰：「佛之言性，與諸書同、聖人同。其性則廣為道德。人能同誠其心，同齋戒其身，同推德於人，則可以福吾親，可以資吾君之安天下。」

sì yòu yǒu yuē fó zhī yán xìng yǔ zhū shū tóng shèng rén tóng qí xìng zé guǎng wéi dào dé rén néng tóng chéng qí xīn tóng zhāi jiè qí shēn tóng tuī dé yú rén zé kě yǐ fú wú qīn kě yǐ zī wú jūn zhī ān tiān xià

五、又有曰：「佛之道與王道合。王道者，皇極也。皇極者，中道之謂也。佛之道亦曰中道，不偏不邪，其旨相同。」

wǔ yòu yǒu yuē fó zhī dào yǔ wáng dào hé wáng dào zhě huáng jí yě huáng jí zhě zhōng dào zhī wèi yě fó zhī dào yì yuē zhōng dào bù piān bù xié qí zhǐ xiāng tóng

六、又有曰：「佛教之設，使人棄華而就實，背偏而歸善，由力行而造於安行，由自利而至於利彼。其為生民之所依歸者。」

liù yòu yǒu yuē fó jiào zhī shè shǐ rén qì huá ér jiù shí bèi piān ér guī shàn yóu lì xíng ér zào yú ān xíng yóu zì lì ér zhì yú lì bǐ qí wéi shēng mín zhī suǒ yī guī zhě

七、又有曰：「人謂釋氏惟務上達而無下學。不思釋氏之六波羅蜜，由禪定而到彼岸，豈非下學上達之旨乎？」

qī yòu yǒu yuē rén wèi shì shì wéi wù shàng dá ér wú xià xué bù sī shì shì zhī liù bō luó mì yóu chán dìng ér dào bǐ àn qǐ fēi xià xué shàng dá zhī zhǐ hū

八、又有曰：「天下無二道，聖人無兩心。蓋道者，先天地而生，亙古今而常存。聖人得道之真以治身，以其緒餘土苴

bā yòu yǒu yuē tiān xià wú èr dào shèng rén wú liǎng xīn gài dào zhě xiān tiān dì ér shēng gèn gǔ jīn ér cháng cún shèng rén dé dào zhī zhēn yǐ zhì shēn yǐ qí xù yú tǔ jū

zhì tiān xià guó jiā qǐ bú dà zāi
治天下國家，豈不大哉？」

gù shèng rén huò shēng yú zhōng guó huò shēng yú xī fāng huò shēng yú dōng yí xī yí
故聖人，或生於中國，或生於西方，或生於東夷、西夷。

shēng suī shū fāng ér qí dé dào zhī zhēn ruò hé fú qì wèi shǐ shū yě yǐ shàng bā tiáo
生雖殊方，而其得道之真，若合符契，未始殊也。以上八條，

jiē yú shèng xián zhī lǐ tóng liú gòng guàn wèi jiàn qí wéi miù yì yě
皆於聖賢之理，同流共貫，未見其為謬異也。

sān jiào suī gè jù zhì xīn zhì shēn zhì shì zhī dào rán gè yǒu suǒ zhuān qí gè yǒu
三教雖各具治心、治身、治世之道，然各有所專，其各有

suǒ cháng gè yǒu bù jí chù yì xiǎn ér yì jiàn shí quē yī bù kě zhě
所長，各有不及處，亦顯而易見。實缺一不可者。

fú xí shì dào zhī xué suī yǒu piān yǒu zhèng ér xí rú zhě zhī xué yì yǒu zhēn yǒu wěi jí
夫習釋道之學雖有偏有正，而習儒者之學亦有真有偽。即

如釋中以狂空欺世，道中以邪術愚人，是固釋、道之罪人也。

rú shì zhōng yǐ kuáng kōng qī shì dào zhōng yǐ xié shù yú rén shì gù shì dào zhī zuì rén yě

亦如儒中博覽詩書、高談仁義而躬蹈亂臣賊子之行者，謂非名教之罪人乎？若掩人之長而斥其短，隱己之短而誇其長，互相

yì rú zhōng bó lǎn shī shū gāo tán rén yì ér gōng dǎo luàn chén zéi zǐ zhī xíng zhě wèi fēi míng jiào zhī zuì rén hū ruò yǎn rén zhī cháng ér chì qí duǎn yǐn jǐ zhī duǎn ér kuā qí cháng hù xiāng

肆口詆排者，皆私詐小人形態，非仁人君子、懷德抱道之所為。

sì kǒu dǐ pái zhě jiē sī zhà xiǎo rén xíng tài fēi rén rén jūn zǐ huái dé bào dào zhī suǒ wéi

亦徒見其不自量耳！

yì tú jiàn qí bú zì liàng ěr

數年來，有請嚴禁私自剃度者；有請將寺觀改為書院者；有縣令無故毀廟逐僧者；甚至有請僧尼悉行配合夫婦，可廣增

shù nián lái yǒu qǐng yán jìn sī zì tì dù zhě yǒu qǐng jiāng sì guàn gǎi wéi shū yuàn zhě yǒu xiàn lìng wú gù huǐ miào zhú sēng zhě shèn zhì yǒu qǐng sēng ní xī xíng pèi hé fū fù kě guǎng zēng

人丁者。悖理妄言，惑亂國是！不思鰥寡孤獨，為國家所矜恤。

rén dīng zhě bèi lǐ wàng yán huò luàn guó shì bù sī guān guǎ gū dú wéi guó jiā suǒ jīn xù

彼既立願出家，其意亦為國家、蒼生修福田耳。乃無故強令配

bǐ jì lì yuàn chū jiā qí yì yì wèi guó jiā cāng shēng xiū fú tián ěr nǎi wú gù qiǎng lìng pèi

合以拂其性，豈仁君治天下者之所忍為乎？因皆下愚小輩，朕

hé yǐ fú qí xìng qǐ rén jūn zhì tiān xià zhě zhī suǒ rěn wéi hū yīn jiē xià yú xiǎo bèi zhèn

亦未窮治其妄誕之罪。至於品類不齊，其中違理犯科者，朝廷

yì wèi qióng zhì qí wàng dàn zhī zuì zhì yú pǐn lèi bù qí qí zhōng wéi lǐ fàn kē zhě cháo tíng

原有懲創之條。而其清修苦行、精戒明宗者，則為之護持。其

yuán yǒu chéng chuàng zhī tiáo ér qí qīng xiū kǔ xíng jīng jiè míng zōng zhě zé wèi zhī hù chí qí

邪說外道，則嚴加懲治。如道忞、行峰之記載謬妄，法藏、弘

xié shuō wài dào zé yán jiā chéng zhì rú dào mín xíng fēng zhī jì zǎi miù wàng fǎ zàng hóng

忍之魔說猖狂，朕悉降旨指摘，決不令混冒正法，以致真偽罔

rěn zhī mó shuō chāng kuáng zhèn xī jiàng zhǐ zhāi jué bú lìng hùn mào zhèng fǎ yǐ zhì zhēn wěi wǎng

辨也！朕於三教同原之理，探溯淵源，公其心而平其論。令天下臣庶、佛仙弟子，有各挾私心、各執己見、意存偏向、理失平衡者，夢覺醉醒焉！故委曲宣示，以開愚昧。凡有地方責任之文武大臣官員，當誠是朕旨，加意護持出家修行人，以大公同善之治。特諭。

biàn yě zhèn yú sān jiào tóng yuán zhī lǐ tàn sù yuān yuán gōng qí xīn ér píng qí lùn lìng tiān xià chén shù fó xiān dì zǐ yǒu gè xié sī xīn gè zhí jǐ jiàn yì cún piān xiàng lǐ shī píng héng zhě mèng jué zuì xǐng yān gù wěi qū xuān shì yǐ kāi yú mèi fán yǒu dì fāng zé rèn zhī wén wǔ dà chén guān yuán dāng chéng shì zhèn zhǐ jiā yì hù chí chū jiā xiū xíng rén yǐ dà gōng tóng shàn zhī zhì tè yù

雍yōng正zhèng十shí一yī年nián二èr月yuè十shí五wǔ日rì

阿彌陀佛接引圖・西夏・佚名

南無本師釋迦牟尼佛
ná mó běn shī shì jiā móu ní fó

南無本師釋迦牟尼佛
ná mó běn shī shì jiā móu ní fó

南無本師釋迦牟尼佛
ná mó běn shī shì jiā móu ní fó

南無本尊阿彌陀佛
ná mó běn zūn ā mí tuó fó

南無本尊阿彌陀佛
ná mó běn zūn ā mí tuó fó

南無本尊阿彌陀佛
ná mó běn zūn ā mí tuó fó

贊取經偈 zàn qǔ jīng jì

晉宋齊梁唐代間，高僧求法離長安。
jìn sòng qí liáng táng dài jiān gāo sēng qiú fǎ lí cháng ān

去者成百歸無十，後者安知前者難。
qù zhě chéng bǎi guī wú shí hòu zhě ān zhī qián zhě nán

路遙碧天惟冷結，砂河遮日力疲殫。
lù yáo bì tiān wéi lěng jié shā hé zhē rì lì pí dān

後賢若未諳斯旨，常把經書容易看。
hòu xián ruò wèi ān sī zhǐ cháng bǎ jīng shū róng yì kàn

開經偈 kāi jīng jì

無上甚深微妙法，百千萬劫難遭遇。
wú shàng shèn shēn wēi miào fǎ, bǎi qiān wàn jié nán zāo yù

我今見聞得受持，願解如來真實義。
wǒ jīn jiàn wén dé shòu chí, yuàn jiě rú lái zhēn shí yì

普賢菩薩立像・唐・佚名

佛說十善業道經

fó shuō shí shàn yè dào jīng

唐・于闐三藏實叉難陀奉制譯

rú shì wǒ wén yì shí fó zài suō jié luó lóng gōng yǔ bā qiān dà bǐ qiū zhòng sān wàn èr qiān pú sà mó hē sà jù。

如是我聞：一時，佛在娑竭羅龍宮，與八千大比丘眾、三萬二千菩薩摩呵薩俱。

ěr shí shì zūn gào lóng wáng yán yí qiè zhòng shēng xīn xiǎng yì gù zào yè yì yì yóu shì gù yǒu zhū qù lún zhuǎn。

爾時，世尊告龍王言：一切眾生心想異故，造業亦異，由是故有諸趣輪轉。

lóng wáng rǔ jiàn cǐ huì jí dà hǎi zhōng xíng sè zhǒng lèi gè bié fǒu yé rú shì yí qiè

龍王！汝見此會及大海中，形色種類各別不耶？如是一切，

靡不由心造善不善，身業、語業、意業所致。而心無色，不可見取。但是虛妄諸法集起，畢竟無主、無我我所。雖各隨業，所現不同，而實於中無有作者。故一切法皆不思議，自性如幻。智者知已，應修善業，以是所生蘊、處、界等，皆悉端正，見者無厭。

mǐ bù yóu xīn zào shàn bú shàn shēn yè yǔ yè yì yè suǒ zhì ér xīn wú sè bù kě jiàn qǔ dàn shì xū wàng zhū fǎ jí qǐ bì jìng wú zhǔ wú wǒ wǒ suǒ suī gè suí yè suǒ xiàn bù tóng ér shí yú zhōng wú yǒu zuò zhě gù yí qiè fǎ jiē bù sī yì zì xìng rú huàn zhì zhě zhī yǐ yīng xiū shàn yè yǐ shì suǒ shēng yùn chù jiè děng jiē xī duān zhèng jiàn zhě wú yàn

龍王！汝觀佛身，從百千億福德所生，諸相莊嚴，光明顯曜，蔽諸大眾。設無量億自在梵王，悉不復現；其有瞻仰如來

lóng wáng rǔ guān fó shēn cóng bǎi qiān yì fú dé suǒ shēng zhū xiàng zhuāng yán guāng míng xiǎn yào bì zhū dà zhòng shè wú liàng yì zì zài fàn wáng xī bú fù xiàn qí yǒu zhān yǎng rú lái

身者，莫不目眩！汝又觀此諸大菩薩，妙色嚴淨，一切皆由修
shēn zhě mò bú mù xuàn rǔ yòu guān cǐ zhū dà pú sà miào sè yán jìng yí qiè jiē yóu xiū

集善業福德而生。又諸天龍八部眾等，大威勢者，亦因善業福
jí shàn yè fú dé ér shēng yòu zhū tiān lóng bā bù zhòng děng dà wēi shì zhě yì yīn shàn yè fú

德所生。今大海中所有眾生，形色粗鄙，或大或小，皆由自心
dé suǒ shēng jīn dà hǎi zhōng suǒ yǒu zhòng shēng xíng sè cū bǐ huò dà huò xiǎo jiē yóu zì xīn

種種想念，作身、語、意諸不善業，是故隨業各自受報。汝今
zhǒng zhǒng xiǎng niàn zuò shēn yǔ yì zhū bú shàn yè shì gù suí yè gè zì shòu bào rǔ jīn

當應如是修學，亦令眾生了達因果，修習善業。汝當於此正見
dāng yīng rú shì xiū xué yì lìng zhòng shēng liǎo dá yīn guǒ xiū xí shàn yè rǔ dāng yú cǐ zhèng jiàn

不動，勿復墮在斷、常見中！於諸福田歡喜、敬養，是故汝等
bú dòng wù fù duò zài duàn cháng jiàn zhōng yú zhū fú tián huān xǐ jìng yǎng shì gù rǔ děng

亦得人天尊敬、供養。
yì dé rén tiān zūn jìng gòng yǎng

龍王！當知菩薩有一法，能斷一切諸惡道苦。何等為一？

lóng wáng dāng zhī pú sà yǒu yì fǎ néng duàn yí qiè zhū è dào kǔ hé děng wéi yī

謂於晝夜常念、思惟、觀察善法，令諸善法念念增長，不容毫分不善間雜。是即能令諸惡永斷，善法圓滿，常得親近諸佛菩薩及餘聖眾。言善法者：謂人天身、聲聞菩提、獨覺菩提、無上菩提，皆依此法以為根本而得成就，故名善法。此法即是十善業道。何等為十？謂能永離殺生、偷盜、邪行、妄語、兩舌、惡口、綺語、貪欲、瞋恚、邪見。

wèi yú zhòu yè cháng niàn sī wéi guān chá shàn fǎ lìng zhū shàn fǎ yuán mǎn cháng dé qīn jìn zhū fó pú bù róng háo fēn bú shàn jiàn zá shì jí néng lìng zhū è yǒng duàn shàn fǎ shēng wén pú tí dú jué pú tí wú shàng pú tí jiē yī cǐ fǎ yǐ wéi gēn běn ér dé chéng jiù gù míng shàn fǎ cǐ fǎ jí shì shí sà jí yú shèng zhòng yán shàn fǎ zhě wèi rén tiān shēn shàn yè dào hé děng wéi shí wèi néng yǒng lí shā shēng tōu dào xié xíng wàng yǔ liǎng shé è kǒu qǐ yǔ tān yù chēn huì xié jiàn

龍王！若離殺生，即得成就十離惱法。何等為十？一、於諸眾生普施無畏；二、常於眾生起大慈心；三、永斷一切瞋恚習氣；四、身常無病；五、壽命長遠；六、恆為非人之所守護；七、常無惡夢，寢覺快樂；八、滅除怨結，眾怨自解；九、無惡道怖；十、命終生天。是為十。若能回向阿耨多羅三藐三菩提者，後成佛時，得佛隨心自在壽命。

lóng wáng ruò lí shā shēng jí dé chéng jiù shí lí nǎo fǎ hé děng wéi shí yī yú zhū zhòng shēng pǔ shī wú wèi èr cháng yú zhòng shēng qǐ dà cí xīn sān yǒng duàn yí qiè chēn huì xí qì sì shēn cháng wú bìng wǔ shòu mìng cháng yuǎn liù héng wéi fēi rén zhī suǒ shǒu hù qī cháng wú è mèng qǐn jiào kuài lè bā miè chú yuàn jié zhòng yuàn zì jiě jiǔ wú è dào bù shí mìng zhōng shēng tiān shì wéi shí ruò néng huí xiàng ā nòu duō luó sān miǎo sān pú tí zhě hòu chéng fó shí dé fó suí xīn zì zài shòu mìng

復次，龍王！若離偷盜，即得十種可保信法。何等為十？

fù cì lóng wáng ruò lí tōu dào jí dé shí zhǒng kě bǎo xìn fǎ hé děng wéi shí

一者、資財盈積，王、賊、水、火及非愛子，不能散滅；二、多人愛念；三、人不欺負；四、十方贊美；五、不憂損害；六、善名流布；七、處眾無畏；八、財、命、色、力安樂，辯才具足無缺；九、常懷施意；十、命終生天。是為十。若能回向阿耨多羅三藐三菩提者，後成佛時，得證清淨大菩提智。

yī zhě zī cái yíng jī wáng zéi shuǐ huǒ jí fēi ài zǐ bù néng sàn miè èr duō rén ài niàn sān rén bù qī fù sì shí fāng zàn měi wǔ bù yōu sǔn hài liù shàn míng liú bù qī chǔ zhòng wú wèi bā cái mìng sè lì ān lè biàn cái jù zú wú quē jiǔ cháng huái shī yì shí mìng zhōng shēng tiān shì wéi shí ruò néng huí xiàng ā nòu duō luó sān miǎo sān pú tí zhě hòu chéng fó shí dé zhèng qīng jìng dà pú tí zhì

復次，龍王！若離邪行，即得四種智所贊法。何等為四？

fù cì lóng wáng ruò lí xié xíng jí dé sì zhǒng zhì suǒ zàn fǎ hé děng wéi sì

一、諸根調順；二、永離喧掉；三、世所稱嘆；四、妻莫能侵。

yī zhū gēn tiáo shùn èr yǒng lí xuān diào sān shì suǒ chēng tàn sì qī mò néng qīn

是為四。若能回向阿耨多羅三藐三菩提者，後成佛時，得佛丈夫隱密藏相。

shì wéi sì ruò néng huí xiàng ā nòu duō luó sān miǎo sān pú tí zhě hòu chéng fó shí dé fó zhàng fū yǐn mì zàng xiàng

復次，龍王！若離妄語，即得八種天所贊法。何等為八？

fù cì lóng wáng ruò lí wàng yǔ jí dé bā zhǒng tiān suǒ zàn fǎ hé děng wéi bā

一、口常清淨、優鉢華香；二、為諸世間之所信伏；三、發言成證，人天敬愛；四、常以愛語安慰眾生；五、得勝意樂，三業清淨；六、言無誤失，心常歡喜；七、發言尊重，人天奉行；八、智慧殊勝，無能制伏。是為八。若能回向阿耨多羅三藐三

yī kǒu cháng qīng jìng yōu bō huā xiāng èr wéi zhū shì jiān zhī suǒ xìn fú sān fā yán chéng zhèng rén tiān jìng ài sì cháng yǐ ài yǔ ān wèi zhòng shēng wǔ dé shèng yì lè sān yè qīng jìng liù yán wú wù shī xīn cháng huān xǐ qī fā yán zūn zhòng rén tiān fèng xíng bā zhì huì shū shèng wú néng zhì fú shì wéi bā ruò néng huí xiàng ā nòu duō luó sān miǎo sān

菩提者，後成佛時，即得如來真實語。

pú tí zhě hòu chéng fó shí jí dé rú lái zhēn shí yǔ

復次，龍王！若離兩舌，即得五種不可壞法。何等為五？

fù cì lóng wáng ruò lí liǎng shé jí dé wǔ zhǒng bù kě huài fǎ hé děng wéi wǔ

一、得不壞身，無能害故；二、得不壞眷屬，無能破故；三、

yī dé bú huài shēn wú néng hài gù èr dé bú huài juàn shǔ wú néng pò gù sān

得不壞信，順本業故；四、得不壞法行，所修堅固故；五、得

dé bú huài xìn shùn běn yè gù sì dé bú huài fǎ xíng suǒ xiū jiān gù gù wǔ dé

不壞善知識，不誑惑故。是為五。若能回向阿耨多羅三藐三菩

bú huài shàn zhī shì bù kuáng huò gù shì wéi wǔ ruò néng huí xiàng ā nòu duō luó sān miǎo sān pú

提者，後成佛時，得正眷屬，諸魔外道不能沮壞。

tí zhě hòu chéng fó shí dé zhèng juàn shǔ zhū mó wài dào bù néng jǔ huài

復次，龍王！若離惡口，即得成就八種淨業。何等為八？

fù cì lóng wáng ruò lí è kǒu jí dé chéng jiù bā zhǒng jìng yè hé děng wéi bā

一、言不乖度；二、言皆利益；三、言必契理；四、言詞美妙；五、言可承領；六、言則信用；七、言無可譏；八、言盡愛樂。是為八。若能回向阿耨多羅三藐三菩提者，後成佛時，具足如來梵音聲相。

yī yán bù guāi dù ér yán jiē lì yì sān yán bì qì lǐ sì yán cí měi miào wǔ yán kě chéng lǐng liù yán zé xìn yòng qī yán wú kě jī bā yán jìn ài yào shì wéi bā ruò néng huí xiàng ā nòu duō luó sān miǎo sān pú tí zhě hòu chéng fó shí jù zú rú lái fàn yīn shēng xiàng

復次，龍王！若離綺語，即得成就三種決定。何等為三？

fù cì lóng wáng ruò lí qǐ yǔ jí dé chéng jiù sān zhǒng jué dìng hé děng wéi sān

一、定為智人所愛；二、定能以智如實答問；三、定於人天威德最勝，無有虛妄。是為三。若能回向阿耨多羅三藐三菩提者，

yī dìng wéi zhì rén suǒ ài èr dìng néng yǐ zhì rú shí dá wèn sān dìng yú rén tiān wēi dé zuì shèng wú yǒu xū wàng shì wéi sān ruò néng huí xiàng ā nòu duō luó sān miǎo sān pú tí zhě

後成佛時，即得如來諸所授記，皆不唐捐。

hòu chéng fó shí jí dé rú lái zhū suǒ shòu jì jiē bù táng juān

復次，龍王！若離貪欲，即得成就五種自在。何等為五？

fù cì lóng wáng ruò lí tān yù jí dé chéng jiù wǔ zhǒng zì zài hé děng wéi wǔ

一、三業自在，諸根具足故；二、財物自在，一切怨賊不能奪故；三、福德自在，隨心所欲，物皆備故；四、王位自在，珍奇妙物皆奉獻故；五、所獲之物，過本所求百倍殊勝，由於昔時不慳嫉故。是為五。若能回向阿耨多羅三藐三菩提者，後成佛時，三界特尊，皆共敬養。

yī sān yè zì zài zhū gēn jù zú gù èr cái wù zì zài yí qiè yuàn zéi bù néng duó gù sān fú dé zì zài suí xīn suǒ yù wù jiē bèi gù sì wáng wèi zì zài zhēn qí miào wù jiē fèng xiàn gù wǔ suǒ huò zhī wù guò běn suǒ qiú bǎi bèi shū shèng yóu yú xī shí bù qiān jí gù shì wéi wǔ ruò néng huí xiàng ā nòu duō luó sān miǎo sān pú tí zhě hòu chéng fó shí sān jiè tè zūn jiē gòng jìng yǎng

復次，龍王！若離瞋恚，即得八種喜悅心法。何等為八？

fù cì lóng wáng ruò lí chēn huì jí dé bā zhǒng xǐ yuè xīn fǎ hé děng wéi bā

一、無損惱心；二、無瞋恚心；三、無諍訟心；四、柔和質直心；五、得聖者慈心；六、常作利益安眾生心；七、身相端嚴，眾共尊敬；八、以和忍故，速生梵世。是為八。若能回向阿耨多羅三藐三菩提者，後成佛時，得無礙心，觀者無厭。

yī wú sǔn nǎo xīn èr wú chēn huì xīn sān wú zhèng sòng xīn sì róu hé zhì zhí wǔ dé shèng zhě cí xīn liù cháng zuò lì yì ān zhòng shēng xīn qī shēn xiàng duān yán zhòng gòng zūn jìng bā yǐ hé rěn gù sù shēng fàn shì shì wéi bā ruò néng huí xiàng ā nòu duō luó sān miǎo sān pú tí zhě hòu chéng fó shí dé wú ài xīn guān zhě wú yàn

復次，龍王！若離邪見，即得成就十功德法。何等為十？

fù cì lóng wáng ruò lí xié jiàn jí dé chéng jiù shí gōng dé fǎ hé děng wéi shí

一、得真善意樂、真善等侶；二、深信因果，寧殞身命，終不

yī dé zhēn shàn yì lè zhēn shàn děng lǚ èr shēn xìn yīn guǒ nìng yǔn shēn mìng zhōng bú

作惡；三、唯歸依佛，非餘天等；四、直心正見，永離一切吉
zuò è sān wéi guī yī fó fēi yú tiān děng sì zhí xīn zhèng jiàn yǒng lí yí qiè jí

凶疑網；五、常生人天，不更惡道；六、無量福慧，轉轉增勝；
xiōng yí wǎng wǔ cháng shēng rén tiān bù gēng è dào liù wú liàng fú huì zhuǎn zhuǎn zēng shèng

七、永離邪道，行於聖道；八、不起身見，捨諸惡業；九、住
qī yǒng lí xié dào xíng yú shèng dào bā bù qǐ shēn jiàn shě zhū è yè jiǔ zhù

無礙見；十、不墮諸難。是為十。若能回向阿耨多羅三藐三菩
wú ài jiàn shí bú duò zhū nàn shì wéi shí ruò néng huí xiàng ā nòu duō luó sān miǎo sān pú

提者，後成佛時，速證一切佛法，成就自在神通。
tí zhě hòu chéng fó shí sù zhèng yí qiè fó fǎ chéng jiù zì zài shén tōng

爾時，世尊復告龍王言：若有菩薩依此善業，於修道時，
ěr shí shì zūn fù gào lóng wáng yán ruò yǒu pú sà yī cǐ shàn yè yú xiū dào shí

能離殺害而行施故，常富財寶，無能侵奪；長壽無夭，不為一
néng lí shā hài ér xíng shī gù cháng fù cái bǎo wú néng qīn duó cháng shòu wú yāo bù wéi yí

切怨賊損害。
qiē yuàn zéi sǔn hài

離不與取而行施故，常富財寶，無能侵奪；最勝無比，悉
lí bù yǔ qǔ ér xíng shī gù cháng fù cái bǎo wú néng qīn duó zuì shèng wú bǐ xī

能備集諸佛法藏。
néng bèi jí zhū fó fǎ zàng

離非梵行而行施故，常富財寶，無能侵奪；其家直順；母
lí fēi fàn xíng ér xíng shī gù cháng fù cái bǎo wú néng qīn duó qí jiā zhí shùn mǔ

及妻子，無有能以欲心視者。
jí qī zǐ wú yǒu néng yǐ yù xīn shì zhě

離虛誑語而行施故，常富財寶，無能侵奪；離眾毀謗，攝
lí xū kuáng yǔ ér xíng shī gù cháng fù cái bǎo wú néng qīn duó lí zhòng huǐ bàng shè

持正法；如其誓願，所作必果。
chí zhèng fǎ rú qí shì yuàn suǒ zuò bì guǒ

離離間語而行施故，常富財寶，無能侵奪；眷屬和睦，同一志樂，恆無乖諍。

lí lí jiàn yǔ ér xíng shī gù cháng fù cái bǎo wú néng qīn duó juàn shǔ hé mù tóng yī zhì yào héng wú guāi zhèng

離粗惡語而行施故，常富財寶，無能侵奪；一切眾會，歡喜歸依；言皆信受，無違拒者。

lí cū è yǔ ér xíng shī gù cháng fù cái bǎo wú néng qīn duó yí qiè zhòng huì huān xǐ guī yī yán jiē xìn shòu wú wéi jù zhě

離無義語而行施故，常富財寶，無能侵奪；言不虛設，人皆敬受；能善方便，斷諸疑惑。

lí wú yì yǔ ér xíng shī gù cháng fù cái bǎo wú néng qīn duó yán bù xū shè rén jiē jìng shòu néng shàn fāng biàn duàn zhū yí huò

離貪求心而行施故，常富財寶，無能侵奪；一切所有，悉

lí tān qiú xīn ér xíng shī gù cháng fù cái bǎo wú néng qīn duó yí qiè suǒ yǒu xī

以慧捨；信解堅固，具大威力。
yǐ huì shě xìn jiě jiān gù jù dà wēi lì

離忿怒心而行施故，常富財寶，無能侵奪；速自成就無礙心智；諸根嚴好，見皆敬愛。
lí fèn nù xīn ér xíng shī gù cháng fù cái bǎo wú néng qīn duó sù zì chéng jiù wú ài xīn zhì zhū gēn yán hǎo jiàn jiē jìng ài

離邪倒心而行施故，常富財寶，無能侵奪；恆生正見敬信之家；見佛、聞法、供養眾僧；常不忘失大菩提心。
lí xié dǎo xīn ér xíng shī gù cháng fù cái bǎo wú néng qīn duó héng shēng zhèng jiàn jìng xìn zhī jiā jiàn fó wén fǎ gòng yǎng zhòng sēng cháng bú wàng shī dà pú tí xīn

是為大士修菩薩道時，行十善業，以施莊嚴，所獲大利如是。
shì wéi dà shì xiū pú sà dào shí xíng shí shàn yè yǐ shī zhuāng yán suǒ huò dà lì rú shì

龍王！舉要言之：行十善道，以戒莊嚴故，能生一切佛法
lóng wáng jǔ yào yán zhī xíng shí shàn dào yǐ jiè zhuāng yán gù néng shēng yí qiè fó fǎ

義利，滿足大願；
yì lì mǎn zú dà yuàn

忍辱莊嚴故，得佛圓音，具眾相好；
rěn rǔ zhuāng yán gù dé fó yuán yīn jù zhòng xiàng hǎo

精進莊嚴故，能破魔怨，入佛法藏；
jīng jìn zhuāng yán gù néng pò mó yuàn rù fó fǎ zàng

定莊嚴故，能生念、慧、慚、愧、輕安；
dìng zhuāng yán gù néng shēng niàn huì cán kuì qīng ān

慧莊嚴故，能斷一切分別妄見；
huì zhuāng yán gù néng duàn yí qiè fēn bié wàng jiàn

慈莊嚴故，於諸眾生不起惱害；
cí zhuāng yán gù yú zhū zhòng shēng bù qǐ nǎo hài

悲莊嚴故，愍諸眾生，常不厭捨；
bēi zhuāng yán gù mǐn zhū zhòng shēng cháng bú yàn shě

喜莊嚴故，見修善者，心無嫌嫉；
xǐ zhuāng yán gù jiàn xiū shàn zhě xīn wú xián jí

捨莊嚴故，於順違境，無愛恚心；
shě zhuāng yán gù yú shùn wéi jìng wú ài huì xīn

四攝莊嚴故，常勤攝化一切眾生；
sì shè zhuāng yán gù cháng qín shè huà yí qiè zhòng shēng

念處莊嚴故，善能修習四念處觀；
niàn chù zhuāng yán gù shàn néng xiū xí sì niàn chù guān

正勤莊嚴故，悉能斷除一切不善法，成一切善法；
zhèng qín zhuāng yán gù xī néng duàn chú yí qiè bú shàn fǎ chéng yí qiè shàn fǎ

神足莊嚴故，恆令身心輕安、快樂；
shén zú zhuāng yán gù héng lìng shēn xīn qīng ān kuài lè

五根莊嚴故，深信堅固，精勤匪懈，常無迷妄，寂然調順，
wǔ gēn zhuāng yán gù shēn xìn jiān gù jīng qín fěi xiè cháng wú mí wàng jì rán tiáo shùn

斷諸煩惱；
duàn zhū fán nǎo

力莊嚴故，眾怨盡滅，無能壞者；
lì zhuāng yán gù zhòng yuàn jìn miè wú néng huài zhě

覺支莊嚴故，常善覺悟一切諸法；
jué zhī zhuāng yán gù cháng shàn jué wù yí qiè zhū fǎ

正道莊嚴故，得正智慧常現在前；
zhèng dào zhuāng yán gù dé zhèng zhì huì cháng xiàn zài qián

止莊嚴故，悉能滌除一切結使；
zhǐ zhuāng yán gù xī néng dí chú yí qiè jié shǐ

觀莊嚴故，能如實知諸法自性；
guàn zhuāng yán gù néng rú shí zhī zhū fǎ zì xìng

方便莊嚴故，速得成滿為、無為樂。

fāng biàn zhuāng yán gù sù dé chéng mǎn wéi wú wéi lè

龍王！當知此十善業，乃至能令十力、無畏、十八不共、

lóng wáng dāng zhī cǐ shí shàn yè nǎi zhì néng lìng shí lì wú wèi shí bā bú gòng

一切佛法皆得圓滿。是故汝等應勤修學！龍王！譬如一切城邑、

yí qiè fó fǎ jiē dé yuán mǎn shì gù rǔ děng yīng qín xiū xué lóng wáng pì rú yí qiè chéng yì

聚落，皆依大地而得安住；一切藥草、卉木、叢林，亦皆依地

jù luò jiē yī dà dì ér dé ān zhù yí qiè yào cǎo huì mù cóng lín yì jiē yī dì

而得生長。此十善道亦復如是：一切人、天依之而立；一切聲

ér dé shēng zhǎng cǐ shí shàn dào yì fù rú shì yí qiè rén tiān yī zhī ér lì yí qiè shēng

聞、獨覺菩提，諸菩薩行，一切佛法，咸共依此十善大地而得

wén dú jué pú tí zhū pú sà xíng yí qiè fó fǎ xián gòng yī cǐ shí shàn dà dì ér dé

成就。

chéng jiù

佛說此經已，娑竭羅龍王及諸大眾，一切世間天、人、阿修羅等，皆大歡喜，信受奉行。

fó shuō cǐ jīng yǐ suō jié luó lóng wáng jí zhū dà zhòng yí qiè shì jiān tiān rén ā xiū luó děng jiē dà huān xǐ xìn shòu fèng xíng

佛說十善業道經 終

fó shuō shí shàn yè dào jīng zhōng

釋迦如來像・南宋・佚名

回向偈 huí xiàng jì

願以此功德，莊嚴佛淨土。
yuàn yǐ cǐ gōng dé, zhuāng yán fó jìng tǔ.

上報四重恩，下濟三途苦。
shàng bào sì chóng ēn, xià jì sān tú kǔ.

若有見聞者，悉發菩提心。
ruò yǒu jiàn wén zhě, xī fā pú tí xīn.

盡此一報身，同生極樂國。
jìn cǐ yí bào shēn, tóng shēng jí lè guó.

省庵大師不淨觀頌（附四念處頌）

shěng ān dà shī bú jìng guān sòng

清・省庵大師

不淨觀頌並序

bú jìng guān sòng

佛陀為貪愛情欲的眾生講說不淨觀法。觀之日久，貪欲即斷除，可以越愛河而超苦海。我閑暇時看《大智度論》，取其中大義作成詩頌。用來自警的同時也可用來警世。

死想（先作此觀為下面「九想」張本）

sǐ xiǎng

有愛皆歸盡，此身寧久長。替他空墮淚，誰解反思量？

yǒu ài jiē guī jìn cǐ shēn nìng jiǔ cháng tì tā kōng duò lèi shéi jiě fǎn sī liáng

脹想

zhàng xiǎng

記得穠花態，俄成膀脹軀。眼前年少者，容貌竟何如？

jì dé nóng huā tài é chéng páng zhàng qū yǎn qián nián shào zhě róng mào jìng hé rú

青瘀想 qīng yū xiǎng

紅 hóng
白 bái
分 fēn
明 míng
相 xiàng
，
青 qīng
黃 huáng
瘀 yū
爛 làn
身 shēn
。
請 qǐng
君 jūn
開 kāi
眼 yǎn
看 kàn
，
不 bú
是 shì
兩 liǎng
般 bān
人 rén
。

壞想 huài xiǎng

皮 pí
肉 ròu
既 jì
墮 duò
落 luò
，
五 wǔ
臟 zàng
於 yú
中 zhōng
現 xiàn
。
憑 píng
君 jūn
澈 chè
底 dǐ
看 kàn
，
何 hé
處 chù
堪 kān
留 liú
戀 liàn
？

血塗想 xuè tú xiǎng

無 wú
復 fù
朱 zhū
顏 yán
在 zài
，
空 kōng
餘 yú
殷 yīn
血 xuè
塗 tú
。
欲 yù
尋 xún
妍 yán
醜 chǒu
相 xiàng
，
形 xíng
質 zhì
漸 jiān
模 mó
糊 hú
。

膿爛想 nóng làn xiǎng

腐 fǔ
爛 làn
應 yīng
難 nán
睹 dǔ，
腥 xīng
臊 sāo
不 bù
可 kě
聞 wén。
豈 qǐ
知 zhī
膿 nóng
潰 kuì
處 chù，
蘭 lán
麝 shè
昔 xī
曾 céng
薰 xūn。

啖想 dàn xiǎng

羊 yáng
犬 quǎn
食 shí
人 rén
肉 ròu，
人 rén
曾 céng
食 shí
犬 quǎn
羊 yáng。
不 bù
知 zhī
人 rén
與 yǔ
畜 chù，
誰 shéi
臭 chòu
復 fù
誰 shéi
香 xiāng？

散想 sǎn xiǎng

形 xíng
骸 hái
一 yì
已 yǐ
散 sǎn，
手 shǒu
足 zú
漸 jiàn
移 yí
置 zhì。
諦 dì
觀 guān
娥 é
眉 méi
姿 zī，
畢 bì
竟 jìng
歸 guī
何 hé
處 chù？

骨想 gǔ xiǎng

本是骷髏骨，曾將誑惑人。昔時看是假，今日睹方真。
běn shì kū lóu gǔ céng jiāng kuáng huò rén xī shí kàn shì jiǎ jīn rì dǔ fāng zhēn

燒想 shāo xiǎng

火勢既猛烈，殘骸忽無有。試看煙焰中，著得貪心否？
huǒ shì jì měng liè cán hái hū wú yǒu shì kàn yān yàn zhōng zhuó de tān xīn fǒu

前面這十首詩，不過粗略地講出一點大概頭緒，還沒有仔細周密地觀察審視。因此又作十首五言律詩，加以擴充。

死想 sǐ xiǎng

所愛竟長別，suǒ ài jìng cháng bié
淒涼不忍看。qī liáng bù rěn kàn
識才離故體，shí cái lí gù tǐ
屍已下空棺。shī yǐ xià kōng guān

夜火虛堂冷，yè huǒ xū táng lěng
秋風素幔寒。qiū fēng sù màn hán
勸君身在日，quàn jūn shēn zài rì
先作死時觀。xiān zuò sǐ shí guān

脹想 zhàng xiǎng

風大鼓其內，fēng dà gǔ qí nèi
須臾膀脹加。xū yú páng zhàng jiā
身如盛水袋，shēn rú chéng shuǐ dài
腹似斷藤瓜。fù sì duàn téng guā

垢膩深塗炭，gòu nì shēn tú tàn
蠅蛆亂聚沙。yíng qū luàn jù shā
曾因薄皮誑，céng yīn bó pí kuáng
翻悔昔年差。fān huǐ xī nián chà

青瘀想 qīng yū xiǎng

風日久吹炙，青黃殊可憐。皮乾初爛橘，骨朽半枯椽。
fēng rì jiǔ chuī zhì qīng huáng shū kě lián pí gān chū làn jú gǔ xiǔ bàn kū chuán

耳鼻缺還在，筋骸斷復連。石人雖不語，對此亦潸然。
ěr bí quē hái zài jīn hái duàn fù lián shí rén suī bù yǔ duì cǐ yì shān rán

壞想 huài xiǎng

肌膚才脫落，形質便遭傷。瓜裂半開肉，蛇鑽欲出腸。
jī fū cái tuō luò xíng zhì biàn zāo shāng guā liè bàn kāi ròu shé zuān yù chū cháng

枯藤纏亂髮，濕蘚爛衣裳。寄語嬋娟子，休將畫糞囊。
kū téng chán luàn fǎ shī xiǎn làn yī shang jì yǔ chán juān zǐ xiū jiāng huà fèn náng

血塗想 xuè tú xiǎng

一片無情血，千秋不起人。
yí piàn wú qíng xuè, qiān qiū bù qǐ rén.

淋漓塗宿草，狼藉污埃塵。
lín lí tú sù cǎo, láng jí wū āi chén.

莫辨妍媸相，安知男女身。
mò biàn yán chī xiàng, ān zhī nán nǚ shēn.

哀哉痴肉眼，錯認假為真。
āi zāi chī ròu yǎn, cuò rèn jiǎ wéi zhēn.

膿爛想 nóng làn xiǎng

薄皮糊破紙，爛肉棄陳羹。
bó pí hú pò zhǐ, làn ròu qì chén gēng.

膿血從中潰，蠅蛆自外爭。
nóng xuè cóng zhōng kuì, yíng qū zì wài zhēng.

食豬腸易嘔，洗狗水難清。
shí zhū cháng yì ǒu, xǐ gǒu shuǐ nán qīng.

不是深憎惡，何由斷妄情？
bú shì shēn zēng wù, hé yóu duàn wàng qíng?

啖想 dàn xiǎng

屍骸遭啖食，方寸少完全。
shī hái zāo dàn shí fāng cùn shǎo wán quán

不飽飢鳥腹，難乾饞狗涎。
bù bǎo jī niǎo fù nán gān chán gǒu xián

當年空自愛，此日有誰憐。
dāng nián kōng zì ài cǐ rì yǒu shéi lián

不若豬羊肉，猶堪值幾錢。
bú ruò zhū yáng ròu yóu kān zhí jǐ qián

散想 sǎn xiǎng

四體忽分散，一身何所從。
sì tǐ hū fēn sàn yì shēn hé suǒ cóng

豈唯姿態失，兼亦姓名空。
qǐ wéi zī tài shī jiān yì xìng míng kōng

長短看秋草，穠纖問晚風。
cháng duǎn kàn qiū cǎo nóng xiān wèn wǎn fēng

請君高著眼，此事細推窮。
qǐng jūn gāo zhuó yǎn cǐ shì xì tuī qióng

骨想 gǔ xiǎng

皮肉已銷鑠，唯餘骨尚存。
pí ròu yǐ xiāo shuò wéi yú gǔ shàng cún

雨添苔蘚色，水浸土沙痕。
yǔ tiān tái xiǎn sè shuǐ jìn tǔ shā hén

牽挽多蟲蟻，收藏少子孫。
qiān wǎn duō chóng yǐ shōu cáng shǎo zǐ sūn

風流何處去，愁殺未歸魂。
fēng liú hé chù qù chóu shà wèi guī hún

燒想 shāo xiǎng

烈焰憑枯骨，須臾方熾然。
liè yàn píng kū gǔ xū yú fāng chì rán

紅飛天際火，黑透樹頭煙。
hóng fēi tiān jì huǒ hēi tòu shù tóu yān

妄念同灰盡，真心並日懸。
wàng niàn tóng huī jìn zhēn xīn bìng rì xuán

欲超生死路，此觀要精研。
yù chāo shēng sǐ lù cǐ guān yào jīng yán

四念處頌 并序

sì niàn chù sòng

清・省庵大師

佛陀將要入涅槃的時候，曾再三囑咐諸比丘：「依四念處住，如佛無異。」如今正遭逢末法時期，很少見到有正念的學佛人。縱然遇到這個法門，又能有幾個肯去修學的呢？不但不去思悟其中的真義，而且連這最根本的名詞術語都搞不明白，實在是太可悲啦！我閑居無事，讀《涅槃經・遺教品》，取其中大義作成詩頌，借助音律，使詠唱者正念增長，妄心息滅。也可抄錄在案頭座邊，每天用來自警的同時，還能夠不忘佛陀的遺誡。

釋迦涅槃圖・明・吳彬

觀身不淨 guān shēn bú jìng

一興顛倒想，遂有幻緣身。
yì xīng diān dǎo xiǎng suì yǒu huàn yuán shēn

膿血常交湊，腥臊每具陳。
nóng xiě cháng jiāo còu xīng sāo měi jù chén

紙黏皮裹肉，藤絆骨纏筋。
zhǐ nián pí guǒ ròu téng bàn gǔ chán jīn

毛覆叢叢草，蟲居比比鄰。
máo fù cóng cóng cǎo chóng jū bǐ bǐ lín

內藏惟臭穢，外飾但衣巾。
nèi cáng wéi chòu huì wài shì dàn yī jīn

四大元無實，諸根豈有真。
sì dà yuán wú shí zhū gēn qǐ yǒu zhēn

語言風自響，動轉氣相循。
yǔ yán fēng zì xiǎng dòng zhuǎn qì xiāng xún

強號為男女，虛名立主賓。
qiǎng hào wéi nán nǚ xū míng lì zhǔ bīn

百年三尺土，萬古一堆塵。
bǎi nián sān chǐ tǔ wàn gǔ yì duī chén

貴賤空回首，賢愚共愴神。
guì jiàn kōng huí shǒu xián yú gòng chuàng shén

徒生復徒死，誰識本來人？
tú shēng fù tú sǐ shéi shí běn lái rén

觀受是苦 guān shòu shì kǔ

眾苦從何起，深知受者情。順違才領納，取捨便縱橫。
zhòng kǔ cóng hé qǐ, shēn zhī shòu zhě qíng. shùn wéi cái lǐng nà, qǔ shě biàn zòng héng.

有盛衰還至，無榮辱不成。怨從親裏出，哀是樂中生。
yǒu shèng shuāi huán zhì, wú róng rǔ bù chéng. yuàn cóng qīn lǐ chū, āi shì lè zhōng shēng.

王謝家何在，曹劉國已傾。悲歡幾場夢，勝敗一棋枰。
wáng xiè jiā hé zài, cáo liú guó yǐ qīng. bēi huān jǐ chǎng mèng, shèng bài yì qí píng.

事與心違背，貧將病合併。錢神呼不至，窮鬼送難行。
shì yǔ xīn wéi bèi, pín jiāng bìng hé bìng. qián shén hū bú zhì, qióng guǐ sòng nán xíng.

慼慼終何益，悱悱漫不平。無求卑亦貴，知足欠還盈。
qī qī zhōng hé yì, fěi fěi màn bù píng. wú qiú bēi yì guì, zhī zú qiàn huán yíng.

若悟真空理，憂欣何處萌？
ruò wù zhēn kōng lǐ, yōu xīn hé chù méng?

觀心無常 guān xīn wú cháng

妄心無著處，體相竟如何。
wàng xīn wú zhuó chù, tǐ xiàng jìng rú hé.

閃閃風中燭，搖搖水上波。
shǎn shǎn fēng zhōng zhú, yáo yáo shuǐ shàng bō.

一家門戶別①，六個兄弟多②。
yì jiā mén hù bié, liù ge xiōng dì duō.

擾擾各持競③，紛紛總不和④。
rǎo rǎo gè chí jìng, fēn fēn zǒng bù hé.

青黃俄改換⑤，動靜屢遷訛⑥。
qīng huáng é gǎi huàn, dòng jìng lǚ qiān é.

臭別香隨到⑦，甜來淡又過⑧。
chòu bié xiāng suí dào, tián lái dàn yòu guò.

炎涼易翻覆⑨，好惡每偏頗⑩。
yán liáng yì fān fù, hào wù měi piān pō.

境滅心安寄，情妄智亦孤。
jìng miè xīn ān jì, qíng wàng zhì yì gū.

掀翻五欲窟，搗盡六根窩。
xiān fān wǔ yù kū, dǎo jìn liù gēn wō.

劫賊歸王化，飛禽出網羅。
jié zéi guī wáng huà, fēi qín chū wǎng luó.

何當悟常住，諸妄盡消磨。
hé dāng wù cháng zhù, zhū wàng jìn xiāo mó.

①六根。
②六識。
③比如眼逐色，耳聞聲等。
④比如眼不與聲和，耳不與色和等。
⑤眼識無常。
⑥耳識無常。
⑦鼻識無常。
⑧舌識無常。
⑨身識無常。
⑩意識無常。

觀法無我 guān fǎ wú wǒ

諸法從緣起，初無我主張。因緣有生滅，念慮遂低昂。
zhū fǎ cóng yuán qǐ chū wú wǒ zhǔ zhāng yīn yuán yǒu shēng miè niàn lǜ suì dī áng

欲得翻成失，求閑反遇忙。畏寒冬不輟，苦熱夏偏長。
yù dé fān chéng shī qiú xián fǎn yù máng wèi hán dōng bú chuò kǔ rè xià piān cháng

貧憶富時樂，老追年壯強。有誰憎順適，若個好危亡。①
pín yì fù shí lè lǎo zhuī nián zhuàng qiáng yǒu shéi zēng shùn shì ruò gè hào wēi wáng

自在方為主，遷流豈是常。離根念何起，無識境還忘。
zì zài fāng wéi zhǔ qiān liú qǐ shì cháng lí gēn niàn hé qǐ wú shí jìng hái wàng

內外無些子，中間有底藏。六窗虛寂寂，一室露堂堂。
nèi wài wú xiē zǐ zhōng jiān yǒu dǐ cáng liù chuāng xū jì jì yí shì lòu táng táng

但得塵勞盡，居然大覺王。
dàn dé chén láo jìn jū rán dà jué wáng

①得失、閑忙、冷熱等，皆是從緣而生，不是我本來有的。

藥師三尊與十二神將・十三世紀

大慈大悲觀世音菩薩

自在觀　觀自在　無我在　無人在　問此時自家安在　知所在自然自在

如來佛　佛如來　有將來　有未來　究這身如何得來　已過來如見如來

南無護法韋駄尊天菩薩

伏魔不黨魔　見面略無愧真武

護法若犯法　回頭何以見觀音

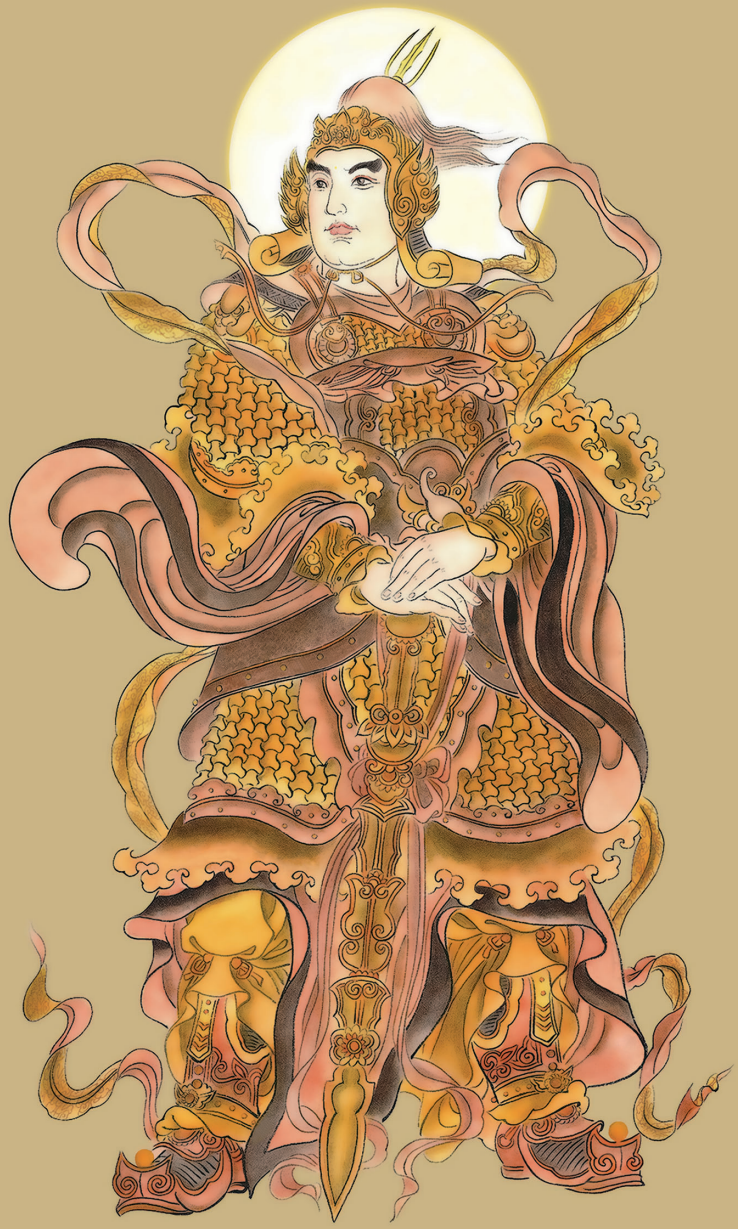

普為助印及讀誦受持
推廣教學者至誠回向

願 yuàn 以 yǐ 此 cǐ 功 gōng 德 dé
消 xiāo 除 chú 宿 sù 現 xiàn 業 yè
增 zēng 長 zhǎng 諸 zhū 福 fú 慧 huì
圓 yuán 成 chéng 勝 shèng 善 shàn 根 gēn

所 suǒ 有 yǒu 刀 dāo 兵 bīng 劫 jié
及 jí 與 yǔ 饑 jī 饉 jǐn 等 děng
悉 xī 皆 jiē 盡 jìn 滅 miè 除 chú
人 rén 各 gè 習 xí 禮 lǐ 讓 ràng

讀 dú 誦 sòng 受 shòu 持 chí 人 rén
輾 zhǎn 轉 zhuǎn 流 liú 通 tōng 者 zhě
現 xiàn 眷 juàn 咸 xián 安 ān 樂 lè
先 xiān 亡 wáng 獲 huò 超 chāo 升 shēng

風 fēng 雨 yǔ 常 cháng 調 tiáo 順 shùn
人 rén 民 mín 悉 xī 康 kāng 寧 níng
法 fǎ 界 jiè 諸 zhū 含 hán 識 shí
同 tóng 證 zhèng 無 wú 上 shàng 道 dào

國家圖書館出版品預行編目（CIP）資料

聖學根之根．第七冊：阿難問事佛吉凶經 雍正皇帝上諭佛說十善業道經 省庵大師不淨觀頌 省庵大師四念處頌／因緣生編撰．-- 初版．
-- 臺北市：世界，2015.12　面；公分
漢語拼音版
ISBN 978-957-06-0546-4（平裝）
1. 蒙求書 2. 漢語 3. 讀本
802.81　104020336

世界書號：A610-1642

漢語拼音版

聖學根之根 第七冊

阿難問事佛吉凶經
雍正皇帝上諭
佛說十善業道經
省庵大師不淨觀頌
省庵大師四念處頌

作　者／（後漢）安世高譯、（清）雍正皇帝撰
（唐）實叉難陀譯、（清）省庵大師撰
編　者／因緣生
發行人／閻　初
發行者／世界書局股份有限公司
登記證／行政院新聞局局版臺業字第〇九三一號
地　址／（一〇〇）台北市重慶南路一段九十九號
電　話／（〇二）二三一一—三八三四
傳　真／（〇二）二三三一—七九六三
網　址／www.worldbook.com.tw
劃撥帳號／〇〇〇五八四三七　世界書局
出版日期／二〇一五年十二月初版一刷
定　價／台幣一九〇元